

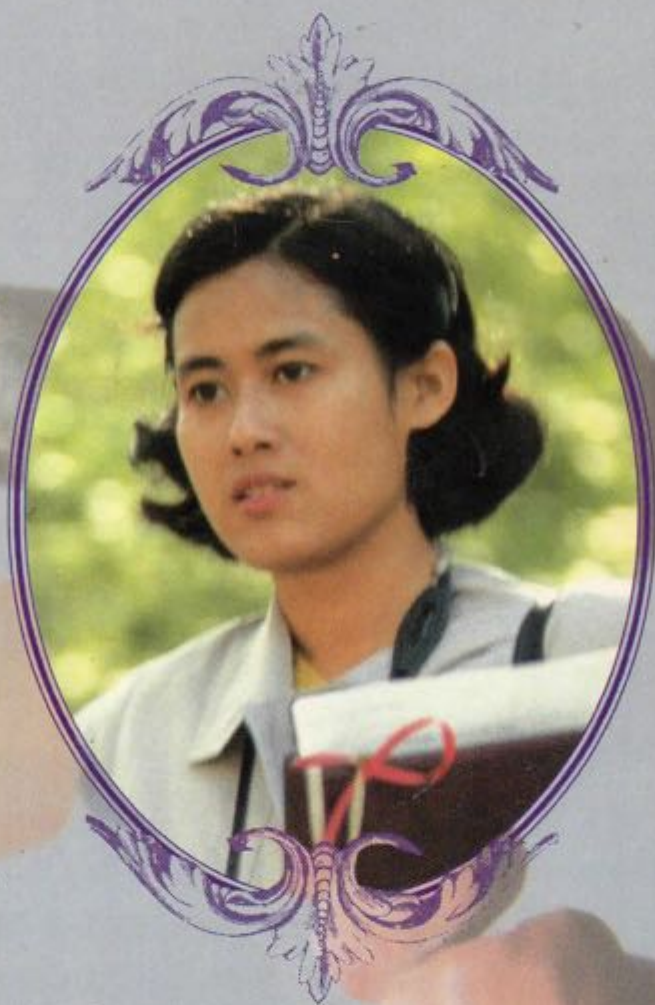

จอมปราชญ์ราชกุมารี



ที่ระลึกพิธีเปิดห้องสมุดประชาชน

“เฉลิมราชกุมารี”

อำเภอบ้านด่านลานหอย จังหวัดสุโขทัย
วันศุกร์ที่ ๗ พฤษภาคม พุทธศักราช ๒๕๔๒

468

1

สมเด็จพระเทพรัตนราชสุดาฯ สยามบรมราชกุมารี
ทรงพระมหากรุณาธิคุณ เสด็จพระราชดำเนินทรงเป็นองค์ประธาน
พิธีเปิดห้องสมุดประชาชน “เฉลิมราชกุมารี”
อำเภอบ้านด่านลานหอย จังหวัดสุโขทัย
วันศุกร์ที่ ๗ พฤษภาคม ๒๕๔๒

เวลา ๑๔.๐๐ น.

- เสด็จฯ ประทับรถยนต์พระที่นั่งไปยังห้องสมุดประชาชน “เฉลิมราชกุมารี”
อำเภอบ้านด่านลานหอย

เวลา ๑๔.๐๕ น.

- รถยนต์พระที่นั่งถึงห้องสมุดประชาชน “เฉลิมราชกุมารี”
- นายชัยสิทธิ์ สิ้นสมบูรณ์ทอง รองผู้ว่าราชการจังหวัดสุโขทัย
อธิบดีกรมการศึกษานอกโรงเรียน
ผู้อำนวยการศูนย์การศึกษานอกโรงเรียนจังหวัดสุโขทัย
นายอำเภอบ้านด่านลานหอย และข้าราชการฝ่าย รับผิดชอบ
- เสด็จฯ เข้าสู่พลับพลาพิธี
- ประทับพระราชอาสน์
- ผู้อำนวยการศูนย์การศึกษานอกโรงเรียนจังหวัดสุโขทัย เจ้าฝ่าย ทูลเกล้าฯ
ถวายหนังสือที่ระลึก
- อธิบดีกรมการศึกษานอกโรงเรียน กราบบังคมทูลรายงาน
- เสด็จฯ ไปยังแท่นทรงกดปุ่มไฟฟ้าเปิดแพรคลุมป้ายห้องสมุดประชาชน
“เฉลิมราชกุมารี” (วงดุริยางค์บรรเลงเพลงมหาฤกษ์)
- เสด็จฯ เข้าสู่พลับพลาพิธี
- ประทับพระราชอาสน์
- ผู้ว่าราชการจังหวัดสุโขทัย กราบบังคมทูลเบิกผู้มีจิตศรัทธาเข้ารับพระราชทาน
ของที่ระลึก (จำนวน ๕๐ ราย)
- เสด็จฯ เข้าสู่ภายในอาคารห้องสมุด
- ทอดพระเนตรนิทรรศการ
- ทรงลงพระนามาภิไธยในสมุดที่ระลึก (ห้องเฉลิมพระเกียรติ)
- เสด็จฯ ทรงปลูกต้นไม้ (ต้นมะค่าโมง)
- เสด็จพระราชดำเนินกลับ

เวลา ๑๕.๐๐ น.

- การแต่งกาย - ข้าราชการ เครื่องแบบปกติขาว
- ประชาชน แต่งกายสุภาพ





มาร่วมกันทำให้ชาวโลกอ่านออกเสียงกันได้
Let's join in making a literate world

วิจิตร ภูมิธรรม

คำกราบบังคมทูล
นายทองอยู่ แก้วไทรชะ
ในวโรกาสที่สมเด็จพระเทพรัตนราชสุดาฯ สยามบรมราชกุมารี
เสด็จพระราชดำเนินทรงเป็นประธานเปิดห้องสมุดประชาชน “เฉลิมราชกุมารี”
อำเภอบ้านด่านลานหอย จังหวัดสุโขทัย
วันศุกร์ที่ ๗ พฤษภาคม ๒๕๔๒

ขอพระราชทานกราบบังคมทูลทราบบ้างฝ่าละอองพระบาท

ข้าพระพุทธเจ้า นายทองอยู่ แก้วไทรชะ อธิบดีกรมการศึกษานอกโรงเรียน พร้อมด้วยคณะกรรมการอำนวยการจัดสร้างห้องสมุดประชาชน “เฉลิมราชกุมารี” คณะข้าราชการและประชาชนทุกคนต่างสำนึกในพระมหากรุณาธิคุณที่ได้ฝ่าละอองพระบาท ทรงพระกรุณาโปรดเกล้าโปรดกระหม่อม เสด็จพระราชดำเนินเป็นประธานในพิธีเปิดห้องสมุดประชาชน “เฉลิมราชกุมารี” อำเภอบ้านด่านลานหอย จังหวัดสุโขทัยในวันนี้ นับเป็นห้องสมุดแห่งที่ ๖๗ และเป็นแห่งที่ ๒ ในจังหวัดสุโขทัย

การจัดสร้างห้องสมุดประชาชน “เฉลิมราชกุมารี” ในแต่ละแห่ง จัดสร้างขึ้นจากความจงรักภักดีของประชาชนทั่วไป และจากหน่วยงานภาครัฐและเอกชน ซึ่งต่างสำนึกในพระมหากรุณาธิคุณของได้ฝ่าละอองพระบาท สำหรับการก่อสร้างห้องสมุดประชาชน “เฉลิมราชกุมารี” อำเภอบ้านด่านลานหอย จังหวัดสุโขทัยนี้ นายประมุข ศิลานาคมพร้อมตระกูล ได้เป็นผู้ริเริ่มในการจัดสร้างขึ้น โดยเป็นผู้จัดสร้างอาคารห้องสมุด รั้วด้านหน้า พร้อมป้ายหินอ่อน และถนนภายในบริเวณ และกรมป่าไม้อนุญาตให้ใช้ ที่ดินจำนวน ๕ ไร่ เป็นสถานที่ก่อสร้างห้องสมุด จากนั้นข้าราชการ พ่อค้าและประชาชนในจังหวัดสุโขทัย ได้ร่วมใจกันปรับปรุงตกแต่งทั้งภายใน และภายนอกอาคารจนสำเร็จลุล่วงไปด้วยดี

ห้องสมุดประชาชน “เฉลิมราชกุมารี” แห่งนี้ จะเป็นสถานศึกษาที่มีบทบาทและความสำคัญอย่างยิ่งในการให้การศึกษาแก่ประชาชนของอำเภอบ้านด่านลานหอย และเป็นแหล่งให้การสนับสนุนข่าวสารข้อมูลแก่เครือข่ายห้องสมุด และที่อ่านหนังสือประจำหมู่บ้านแห่งอื่น ซึ่งนับเป็นการสนองพระราชปณิธาน ของได้ฝ่าละอองพระบาท ที่ทรงมีพระราชประสงค์ที่จะส่งเสริมให้ชุมชนได้มีห้องสมุดเพื่อเป็นแหล่งความรู้ ที่มีพร้อมสมบูรณ์และเป็นแบบอย่างของการพัฒนาห้องสมุดสืบต่อไป

ในการนี้ ข้าพระพุทธเจ้าขอพระราชทานวโรกาสเสด็จพระราชดำเนินเปิดแพรคลุมป้าย และขอพระราชทาน พระราชานุญาตให้ นายนรินทร์ พานิชกิจ ผู้ว่าราชการจังหวัดสุโขทัย กราบบังคมทูลเบิก ผู้มีอุปการคุณ จำนวน ๕๐ ราย เข้ารับพระราชทานของที่ระลึก และขอพระราชทานวโรกาสเสด็จพระราชดำเนินเยี่ยมชมนิทรรศการภายในอาคารห้องสมุดและทรงลงพระนามาภิไธยในสมุดที่ระลึก หลังจากนั้น เสด็จพระราชดำเนินทรงปลูกต้น “มะค่าโมง”

ควรมิควรแล้วแต่จะทรงพระกรุณาโปรดเกล้าโปรดกระหม่อม

คำนำ

เนื่องในวโรกาสมหามงคลสมัยที่สมเด็จพระเทพรัตนราชสุดาฯ สยามบรมราชกุมารี เสด็จพระราชดำเนินทรงเป็นประธานเปิดห้องสมุดประชาชน “เฉลิมราชกุมารี” อำเภอบ้านด่านลานหอย จังหวัดสุโขทัย ในวันศุกร์ที่ ๗ เดือนพฤษภาคม ๒๕๔๒ นับเป็นพระมหากรุณาธิคุณหาที่สุดมิได้ ยิ่งความปิติชื่นชมโสมนัส แก่พสกนิกรชาวจังหวัดสุโขทัยเป็นล้นพ้น

คณะผู้จัดทำหนังสือที่ระลึกพิธีเปิดห้องสมุดประชาชน “เฉลิมราชกุมารี” อำเภอบ้านด่านลานหอย จังหวัดสุโขทัย ได้รวบรวมพระราชกรณียกิจ พระปรีชาสามารถ ตลอดจนพระราชนิพนธ์บางส่วนของสมเด็จพระเทพรัตนราชสุดาฯ สยามบรมราชกุมารี เพื่อเป็นอภินันทนาการและอนุสรณ์รำลึกวันมหาปิติสำหรับพสกนิกรชาวไทยทั้งมวล คณะผู้จัดทำหวังเป็นอย่างยิ่งว่า หนังสือฉบับนี้คงจะเป็นประโยชน์และให้สาระแก่ผู้สนใจได้บ้างตามสมควร

คณะผู้จัดทำ
พฤษภาคม ๒๕๔๒

สารบัญ

	หน้า
คำกราบบังคมทูล.....	ก
ข้อคิดเห็น ดร.ทองอยู่ แก้วไทรชะ.....	ข
ข้อคิดเห็น ดร.นรินทร์ พานิชกิจ.....	ค
พระราชประวัติสมเด็จพระรัตนราชสุภาฯ สยามบรมราชกุมารี.....	๑
ภาพพระราชกรณียกิจ ในจังหวัดสุโขทัย.....	๕
ห้องสมุดประชาชน เฉลิมราชกุมารี มิติใหม่ในการจัดห้องสมุดประชาชน.....	๑๓
วิวัฒนาการห้องสมุดประชาชนในประเทศไทย.....	๑๔
โครงการจัดตั้งห้องสมุดประชาชน “เฉลิมราชกุมารี” อำเภอบ้านด่านลานทอย.....	๑๘
กว่าจะเป็นห้องสมุดประชาชน “เฉลิมราชกุมารี”.....	๒๗
ประวัติศาสตร์ชุมชนอำเภอบ้านด่านลานทอย.....	๓๖
ศิลปะ-วัฒนธรรม-ประเพณี และการท่องเที่ยว.....	๔๓
แหล่งโบราณคดี บ้านวังหาด.....	๔๙
การศึกษาของประชาชน.....	๕๐
ข้อมูลด้านศาสนา.....	๕๑
ประวัติพระนักพัฒนา หลวงพ่อปี ทินโน.....	๕๒
ภาคผนวก.....	๕๕
คำสั่งจังหวัดสุโขทัย ที่ ๒๖๐๘/๒๕๔๑.....	๕๗
คำสั่งจังหวัดสุโขทัย ที่ ๒๖๐๙/๒๕๔๑.....	๖๐
คำสั่งจังหวัดสุโขทัย ที่ ๓๖๙/๒๕๔๒.....	๖๔
คำสั่งจังหวัดสุโขทัย ที่ ๓๕๑/๒๕๔๒.....	๖๕
คำสั่งจังหวัดสุโขทัย ที่ ๖๐๔/๒๕๔๒.....	๖๖
รายนามผู้มีอุปการะคุณ.....	๖๘
ประวัติ นายประชุม ศิลานาคม.....	๗๐

ข้อคิดเห็น



ดร.ทองอยู่ แก้วไทรชะ:
อธิบดีกรมการศึกษานอกโรงเรียน

ห้องสมุดประชาชน “เฉลิมราชกุมารี” ที่อำเภอบ้านด่านลานทอยแห่งนี้สำเร็จได้ด้วย ความจงรักภักดีของประชาชนในอำเภอบ้านด่านลานทอย จังหวัดสุโขทัย โดยเฉพาะอย่างยิ่ง นายประชุม ศิลาธนาคม สมาชิกสภาเทศบาลเมืองสุโขทัย ซึ่งเป็นผู้ริเริ่มในการจัดสร้างห้องสมุด ประชาชน “เฉลิมราชกุมารี” รวมทั้งหน่วยงานภาครัฐ เอกชน ตลอดจนประชาชนทั่วไปต่างได้ ร่วมแรงร่วมใจกันบริจาคทรัพย์ สละกำลังกาย และความคิดในการจัดตั้งห้องสมุดประชาชน “เฉลิมราชกุมารี” ที่อำเภอบ้านด่านลานทอย โดยมีความมุ่งมั่นศรัทธาร่วมกันที่จะสนอง พระราโชบายด้วยการสร้างแหล่งความรู้ที่หลากหลายสำหรับเด็กและประชาชนทั่วไป

ในวโรกาสที่สมเด็จพระเทพรัตนราชสุดาฯ สยามบรมราชกุมารี ทรงมีพระมหากรุณาธิคุณ เสด็จพระราชดำเนินมาเป็นองค์ประธานในพิธีเปิดห้องสมุดประชาชน “เฉลิมราชกุมารี” อำเภอบ้านด่านลานทอยในวันนี้ จึงนับเป็นโอกาสที่นำความเป็นสิริมงคลสูงสุดมาสู่ผู้ที่มีส่วนเกี่ยวข้อง ทุกคน กระผมจึงขอแสดงความชื่นชมยินดี และขอตั้งความหวังร่วมกับชาวอำเภอบ้านด่านลานทอย จังหวัดสุโขทัย ที่จะได้เห็นห้องสมุดประชาชน “เฉลิมราชกุมารี” แห่งนี้ ได้รับการพัฒนาอย่าง ต่อเนื่องจนเป็นศูนย์การเรียนรู้ที่มีกิจกรรมที่หลากหลาย เป็นแหล่งความรู้ด้านการศึกษา ประวัติศาสตร์ และวัฒนธรรมที่สมบูรณ์แบบต่อไป



(นายทองอยู่ แก้วไทรชะ)

อธิบดีกรมการศึกษานอกโรงเรียน

ข้อคิดเห็น

ดร.นรินทร์ พานิชกิจ
ผู้ว่าราชการจังหวัดสุโขทัย



ในวโรกาสที่สมเด็จพระเทพรัตนราชสุดาฯ สยามบรมราชกุมารี เสด็จพระราชดำเนิน ทรงเป็นประธานเปิดห้องสมุดประชาชน “เฉลิมราชกุมารี” อำเภอบ้านด่านลานทอย จังหวัดสุโขทัย กระผมและประชาชนชาวจังหวัดสุโขทัย มีความปิติยินดีและสำนึกในพระมหากรุณาธิคุณ เป็นล้นพ้นหาที่สุคมิได้ จะติดตามตรง และซาบซึ้งใจไปอีกนานเท่านาน

ห้องสมุดประชาชน “เฉลิมราชกุมารี” อำเภอบ้านด่านลานทอย จังหวัดสุโขทัย ได้ดำเนินการสำเร็จลุล่วงไปด้วยดี ก็ด้วยความจงรักภักดีของประชาชนชาวจังหวัดสุโขทัย จากความร่วมมือของ คุณประจักษ์ ศิลานาคม และครอบครัว หน่วยงานภาครัฐบาล เอกชน และประชาชนที่มีต่อองค์สมเด็จพระเทพรัตนราชสุดาฯ สยามบรมราชกุมารี นับเป็นถาวรวัตถุ อันล้ำค่า และมีประโยชน์นับเป็นเอนกอนันต์

ในวโรกาสอันเป็นมิ่งมหามงคลนี้ ขอให้ประชาชนชาวจังหวัดสุโขทัย จงภาคภูมิใจ ช่วยกันบำรุงรักษาห้องสมุดประชาชนแห่งนี้ให้มีความเจริญรุ่งเรือง เป็นแหล่งประสิทธิ์ ประสาทปัญญาเป็นคลังสมอง และวิชาแก่ประชาชนชาวชนบททุกรุ่นทุกวัยตลอดไป

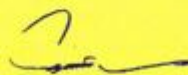

(นาย นรินทร์ พานิชกิจ)

ผู้ว่าราชการจังหวัดสุโขทัย

เอกสารนี้จัดทำขึ้นเพื่อ
ใช้ภายในจังหวัดสุโขทัย

พระราชประวัติ

สมเด็จพระเทพรัตนราชสุดาฯ สยามบรมราชกุมารี



ามเด็จพระเทพรัตนราชสุดาฯ เจ้าฟ้ามหาดจรัสสิรินธร รัฐสีมาคุณากรปิยชาติ สยามบรมราชกุมารี ทรงพระราชสมภพเมื่อวันเสาร์ที่ ๒ เมษายน ๒๔๙๘ ณ พระที่นั่งอัมพรสถาน พระราชวังดุสิต เป็นพระราชธิดาพระองค์ที่ ๓ ในพระบาทสมเด็จพระเจ้าอยู่หัวภูมิพลอดุลยเดชฯ และสมเด็จพระนางเจ้าสิริกิติ์ พระบรมราชินีนาถ พระนามเดิมว่าสมเด็จพระเจ้าลูกเธอเจ้าฟ้าสิรินธรเทพรัตนสุดา กิติวัฒนามาตุไลสุภาภย์

ทรงเริ่มการศึกษา ในปีการศึกษา ๒๕๐๑ ณ โรงเรียนจิตรลดา ทรงศึกษาในโรงเรียนนี้จนจบชั้นประโยคมัธยมศึกษาตอนปลาย ในปีการศึกษา ๒๕๐๑ ทรงสอบชั้นประโยคประถมศึกษาตอนปลาย ได้เป็นที่หนึ่งของประเทศ และในปีการศึกษา ๒๕๐๕ ทรงสอบชั้น ประโยคมัธยมศึกษาตอนปลาย (แผนกศิลปะ) ได้เป็นที่หนึ่งของประเทศเช่นเดียวกัน

ทรงสอบเข้าศึกษาในคณะอักษรศาสตร์ จุฬาลงกรณ์มหาวิทยาลัย ในปีการศึกษา ๒๕๐๖ ในขณะที่ทรงศึกษาชั้นปีที่ ๒, ๓ และ ๔ ทรงได้รับทุนการศึกษาของมหาวิทยาลัยสำหรับบัณฑิตที่เรียนดีเยี่ยม นอกจากนั้นยังทรงได้รับรางวัลที่หนึ่งของวิชาภาษาฝรั่งเศส เมื่อศึกษาจบชั้นปีที่ ๑ อีกด้วย ทรงสำเร็จการศึกษาในปีการศึกษา ๒๕๑๙ ได้รับพระราชทานปริญญาอักษรศาสตร์บัณฑิตเกียรตินิยมอันดับหนึ่ง สาขาวิชาประวัติศาสตร์ และทรง

ได้รับรางวัลเหรียญทองในฐานะที่ทรงสอบได้ที่หนึ่งของแผนก

เมื่อทรงศึกษาจบชั้นปริญญาตรีแล้ว ก็ทรงศึกษาต่อในระดับปริญญาโท ในคณะบัณฑิตวิทยาลัย มหาวิทยาลัยศิลปากร ได้รับพระราชทานปริญญาศิลปศาสตรมหาบัณฑิต สาขาวิชาจารึกภาษาตะวันออก ในปีการศึกษาเดียวกันทรงเข้าศึกษาในคณะบัณฑิตวิทยาลัย จุฬาลงกรณ์มหาวิทยาลัย ได้รับพระราชทานปริญญาอักษรศาสตร์มหาบัณฑิต สาขาวิชาภาษาตะวันออก หลังจากนั้นทรงเข้าศึกษาในคณะบัณฑิตวิทยาลัย มหาวิทยาลัยศรีนครินทรวิโรฒประสานมิตร ได้รับพระราชทานปริญญาการศึกษาดุสิตบัณฑิต สาขาพัฒนศึกษาศาสตร์ ในปีการศึกษา ๒๕๒๙

พระองค์ทรงเป็นนักวิชาการ มีพระวิริยะอุตสาหะแสวงหาความรู้เพิ่มเติมในหลายสาขาวิชา หลายวิชาได้ทรงใช้เพื่อดำเนินการพัฒนาต่างๆ ตามพระราชประสงค์ในพระบาทสมเด็จพระเจ้าอยู่หัว พระบรมชนกนาถ และสมเด็จพระนางเจ้าพระบรมราชินีนาถ พระบรมราชชนนี และเพื่อดำเนินการโครงการพัฒนาซึ่งเป็นพระราชดำริส่วนพระองค์ ทรงร่วมในการประชุมทางวิชาการทั้งในระดับประเทศ และนานาชาติด้วยเหตุนี้มหาวิทยาลัยทุกแห่งในประเทศไทยและในต่างประเทศหลายแห่งได้ทูลเกล้าฯ ถวายปริญญาคุณวุฒิบัณฑิตกิตติมศักดิ์ในสาขาวิชาที่ทรงเกี่ยวข้อง

นอกจากจะทรงศึกษาตามระบบในสถานศึกษาแล้ว สมเด็จพระเทพรัตนราชสุดาฯ ยังได้ทรงใช้วโรกาสต่างๆ ในขณะที่โดยเสด็จพระราชดำเนิน พระบาทสมเด็จพระเจ้าอยู่หัว และสมเด็จพระบรมราชินีนาถ ณ สถานที่ต่างๆ ในประเทศ และในขณะที่เสด็จพระราชดำเนินเยือนสถานที่ต่างๆ ด้วยพระองค์เองทั้งในประเทศและต่างประเทศ ได้ทรงสังเกต ทรงไต่ถาม ทรงศึกษาหาความรู้และเรื่องราวที่เกี่ยวข้องเพิ่มเติมด้วยพระปรีชาสามารถหลักแหลม ยิ่งทรงเจริญวัยก็ยิ่งปฏิบัติพระองค์เยี่ยงนักปราชญ์ ผู้แสวงหาความรู้เพิ่มเติมเป็นนิจ ด้วยวิธี ๔ ประการ ตามโบราณวิธี คือ ส. จ. ป. ล. ทรงศึกษาหาความรู้ ด้วยพระองค์เองด้วยการอ่าน การฟัง การคิด ไคร่ครวญ ไต่ถาม จดบันทึกและเขียนเรื่องราว จะเห็นได้จากพระราชนิพนธ์เกี่ยวกับการเสด็จเยือนนานาประเทศหลายเรื่องว่า ก่อนเสด็จพระราชดำเนินประเทศใดจะทรงอ่านหนังสือเกี่ยวกับประเทศนั้นๆ เสียก่อน ขณะเมื่อเสด็จจะทรงจดบันทึกเรื่องราวที่ผู้นำเสด็จทอดพระเนตรได้กราบบังคมทูลทรงทราบ ระหว่างนั้นคราใดทรงมีเวลาว่างจะทรงอ่านวารสาร หนังสือพิมพ์ และหนังสือที่ทรงซื้อ หรือที่มีผู้ทูลเกล้าฯ ถวาย เมื่อเสด็จพระราชดำเนินกลับแล้ว จะทรงพระราชนิพนธ์เกี่ยวกับการเสด็จประพาส พระราชทานความรู้ในเรื่องที่ทรงทราบ ให้ผู้อ่านได้ทราบด้วยต่อไป

เมื่อวันที่ ๕ ธันวาคม ๒๕๒๐ พระบาทสมเด็จพระเจ้าอยู่หัวทรงสถาปนาสมเด็จพระเจ้าลูกเธอ เจ้าฟ้าสิรินธรเทพรัตนสุดาฯ ได้ดำรงพระอิสริยยศ และพระอิสริยยศศักดิ์เป็นสมเด็จพระเทพรัตนราชสุดาฯ เจ้าฟ้ามหาดจักษีสิริินธร รัฐสีมาคุณากรปิยชาติ สยามบรมราชกุมารี

พระองค์มีพระราชภาระหน้าที่หลายประการ ทรงดำรงตำแหน่งอุปนายกสภาภาษาไทย ประธานมูลนิธิสายใจไทยในพระบรมราชูปถัมภ์ ประธานมูลนิธิพระบรมราชานุสรณ์พระบรมสมเด็จพระพุทธเลิศหล้านภาลัยในพระบรมราชูปถัมภ์ ราชเลขาธิการส่วนพระองค์ในพระบาทสมเด็จพระเจ้าอยู่หัว ประธานมูลนิธิสมเด็จพระเทพรัตนราชสุดาฯ ซึ่งมุ่งช่วยเหลือการศึกษาของนักเรียน และนักศึกษาที่ขาดแคลนทุนทรัพย์ ประธานคณะกรรมการอำนวยการบูรณะปฏิสังขรณ์วัดพระศรีรัตนศาสดาราม และพระบรมมหาราชวัง ที่ปรึกษาโครงการสารานุกรมไทยสำหรับเยาวชน โดยพระราชประสงค์ในพระบาทสมเด็จพระเจ้าอยู่หัว ทรงรับราชการตำแหน่งศาสตราจารย์ (ผู้อำนวยการกองวิชาประวัติศาสตร์) ส่วนการศึกษาโรงเรียนนายร้อยพระจุลจอมเกล้า และเป็นพระอาจารย์บรรยายพิเศษของมหาวิทยาลัยเชียงใหม่ ทางราชการได้ทูลเกล้าฯ ถวายพระยศในราชการทหาร เป็นพลตรีแห่งกองทัพกพลเรือตรีแห่งกองทัพเรือ และพลอากาศตรีแห่งกองทัพอากาศ

นอกเหนือไปจากพระราชภาระหน้าที่โดยตำแหน่งแล้ว ยังมีพระราชกรณียกิจเกี่ยวกับสิ่งที่

ทรงสนพระทัยอีกหลายประการ เช่น ในด้านการพัฒนาประเทศ ด้านการศึกษาของประชาชนทั่วไป การศึกษาของผู้ไร้โอกาสและคนพิการ การเกษตรและการชลประทาน การสาธารณสุขและการอนามัย การพัฒนาอาชีพของประชาชนทั้งในด้านการเกษตร อุตสาหกรรมและหัตถกรรม การใช้เทคโนโลยีทางการสื่อสารและโทรคมนาคมเพื่อใช้ในการศึกษา ทางภูมิศาสตร์ โบราณคดี และเพื่อพัฒนาการเกษตร

ในด้านศิลปวัฒนธรรมไทย ทรงสนพระทัย และทรงประกอบพระราชกรณียกิจในด้านทัศนศิลป์ ทั้งจิตรกรรม ประติมากรรมและสถาปัตยกรรม ในด้านนาฏศิลป์โดยเฉพาะด้านการดนตรีไทยนั้น นอกจากจะทรงพระปรีชาสามารถขับร้อง ทรงพระราชนิพนธ์เพลง และทรงบรรเลงด้วยเครื่องดนตรีหลายประเภทแล้ว ยังได้ทรงสนับสนุนนักเรียน นักศึกษาให้เล่นดนตรีไทยและร้องเพลงไทย ทรงเชี่ยวชาญทางโบราณคดี ประวัติศาสตร์ วรรณคดีไทย และภาษาไทย ทรงร่วมในการประชุมทางวิชาการเกี่ยวกับเรื่องเหล่านี้หลายครั้ง

ในส่วนพระองค์ โปรดการวาดภาพและการปั้น โปรดการขับร้องเพลงไทย และทรงดนตรีไทย ทรงพระราชนิพนธ์วรรณกรรม ทั้งร้อยแก้วและร้อยกรอง ทั้งเรื่องราวสารคดีการเสด็จพระราชดำเนินต่างประเทศ เรื่องสั้น เรื่องสำหรับเด็ก บทอวยพร คำฉันท์สดุดีใช้ในพระราชพิธี ทรงพระราชนิพนธ์ เป็นภาษาอังกฤษ ฝรั่งเศส และภาษาบาลีอีกด้วย

ในปี พ.ศ. ๒๕๒๘ รัฐบาลได้ประกาศให้วันที่ ๒ เมษายน ซึ่งเป็นศุภวาระคล้ายวันพระราชสมภพ เป็นวันอนุรักษ์มรดกไทย และต่อมาในปีพ.ศ. ๒๕๓๑ รัฐบาลได้น้อมเกล้าฯ ถวายพระราชสมัญญา “เอกอัครราชูปถัมภ์ภักกรมรดกวัฒนธรรมไทย” แด่สมเด็จพระเทพรัตนราชสุดาฯ สยามบรมราชกุมารี ด้วยสำนึกในพระมหากรุณาธิคุณทางด้านอนุรักษ์มรดกวัฒนธรรมไทย และเป็นการเฉลิมพระเกียรติแด่พระองค์ด้วย

(คัดจากหนังสือ “ดุจดวงแก้วแจ่มจรัสวัฒนธรรม” กรมวิชาการ
กระทรวงศึกษาธิการ)

๔

ที่ระลึกพิธีเปิดห้องสมุดประชาชน “เฉลิมราชกุมารี”

ที่ รล ๐๐๐๗/๙๔๙๘

สำนักราชเลขาธิการ
สวนจิตรลดา กทม. ๑๐๓๐๓

๒๔ ตุลาคม ๒๕๓๓

เรื่อง ขอพระราชทานพระราชนุญาตดำเนินโครงการจัดตั้งห้องสมุดตามแนวพระราชดำริ

เรียน รัฐมนตรีว่าการกระทรวงศึกษาธิการ

อ้างถึง หนังสือที่ ศธ ๑๑๐๒/๒๕๙๖๗ ลงวันที่ ๒๗ สิงหาคม ๒๕๓๓

ตามที่หนังสือขอให้นำความกราบบังคมทูลเรื่องในวโรกาสที่สมเด็จพระเทพรัตนราชสุดาฯ สยามบรมราชกุมารี จะทรงมีพระชนมายุ ๓ รอบ ในปีพุทธศักราช ๒๕๓๔ กระทรวงศึกษาธิการ ได้กำหนดกิจกรรมพิเศษเพื่อสนองพระราชดำริในการส่งเสริมให้มีห้องสมุดชุมชนเป็นแหล่งความรู้ทุกอำเภอเพื่อถวายเป็นพระราชกุศล โดยขอพระราชทานพระราชนุญาต ดังนี้

๑. ขอพระราชทานพระราชนุญาตดำเนินโครงการจัดตั้งห้องสมุดอำเภอตามแนวพระราชดำริ

๒. ขอพระราชทานนามห้องสมุดที่จะดำเนินการตามโครงการดังกล่าว

๓. ขอพระราชทานอัญเชิญลายพระหัตถ์ ข้อความว่า “ร่วมกันทำให้ชาวโลกอ่านออกเขียนได้”

พร้อมพระนามาภิไธย ประดิษฐานไว้ ณ ห้องสมุดทุกแห่ง รวมทั้งบนแผ่นปกของหนังสือที่จะจัดพิมพ์เกี่ยวกับโครงการฯ

๔. ขอพระราชทานพระราชนุญาตจัดทำเข็มพระนามาภิไธยย่อ สำหรับมอบให้ผู้มีจิตศรัทธาความแจ่มอยู่แล้ว นั้น

ได้นำความกราบบังคมทูลฝ่าละอองพระบาทแล้ว พระราชทานพระราชนุญาตทั้ง ๓ ข้อ และพระราชทานนามห้องสมุดที่จะดำเนินการตามโครงการดังกล่าวว่า ห้องสมุดประชาชน “เฉลิมราชกุมารี”

ขอแสดงความนับถือ



(ท่านผู้หญิงมนัสนิตย์ วณิกกุล)

ราชเลขาธิการในพระองค์สมเด็จพระบรมราชินีนาถ ฝ่ายบริหารงานทั่วไป

ภาพพระราชกรณียกิจ

“สมเด็จพระเทพรัตนราชสุดาฯ สยามราชกุมารี”

ในจังหวัดสุโขทัย



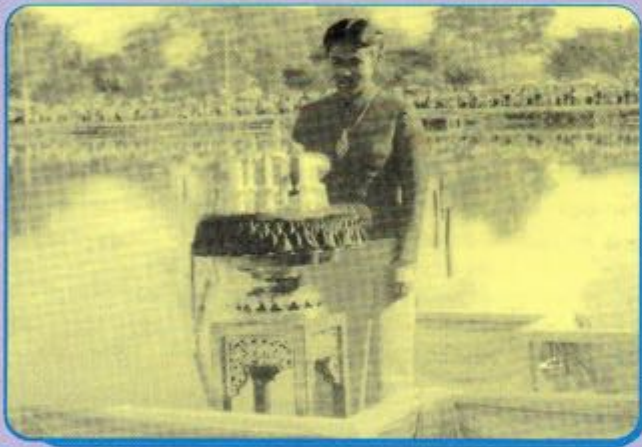

▲ วันศุกร์ที่ ๒๕ พฤศจิกายน ๒๕๒๐ เสด็จทรงเปิดงาน ประเพณีลอยกระทง เผาเทียน เล่นไฟ ประจำปี ๒๕๒๐ และทรงเยี่ยมราษฎร จังหวัดสุโขทัย



▲ วันเสาร์ที่ ๑๙ พฤศจิกายน ๒๕๒๖ เสด็จพระราชดำเนิน ทรงเป็นประธานในงานลอยกระทง เผาเทียน เล่นไฟ เฉลิมฉลองมงคลการ ๗๐๐ ปี ลายสีไทย ณ อุทยาน ประวัติศาสตร์เมืองเก่า จังหวัดสุโขทัย



▲ วันพฤหัสบดีที่ ๕ พฤศจิกายน ๒๕๓๐ ทรงเปิดอาคาร ศูนย์ศึกษาและอนุรักษ์เตาสังคโลก ศรีสัชชาลัย ณ อุทยานประวัติศาสตร์ศรีสัชชาลัย



▲ วันอาทิตย์ที่ ๒๐ พฤศจิกายน ๒๕๓๑ เสด็จพระราช ดำเนินแทนพระองค์ทรงเปิดอุทยานประวัติศาสตร์สุโขทัย ตำบลเมืองเก่า ตำบลเมืองเก่า อำเภอเมือง จังหวัดสุโขทัย



▲ วันอังคารที่ ๑๙ กุมภาพันธ์ ๒๕๓๔ เสด็จพระราชดำเนินเพื่อทอดพระเนตรแหล่งต้นน้ำโบราณ สภาพป่าไม้ ระบบส่งน้ำ ระบบเก็บ กักน้ำ และการระบายน้ำ ที่ไซกพระร่วง ลองพระชรค์



▲ วันพุธที่ ๒๐ กุมภาพันธ์ ๒๕๓๔ เสด็จพระราชดำเนิน โครงการอาหารกลางวัน โรงเรียนวัดปากน้ำ อำเภอสวรรคโลก จังหวัดสุโขทัย



▲ วันที่ ๒๘ กุมภาพันธ์ ๒๕๓๗ เสด็จพระราชดำเนินทรงเปิด ห้องสมุดประชาชน “เฉลิมราชกุมารี”
อำเภอสุวรรณภูมิ



▲ วันที่ ๒๘ กุมภาพันธ์ ๒๕๓๗ พระราชทานต้นปอสาพันธุ์ญี่ปุ่น ณ วิทยาลัยเกษตรกรรมสุโขทัย



▲ วันที่ ๑๒ กันยายน ๒๕๓๗ ทรงฉายพระรูป กับคณะผู้ติดตาม เมื่อครั้งเสด็จยอดเขาหลวง อำเภอศรีมามาศ จังหวัดสุโขทัย



▲ วันที่ ๑๒ กันยายน ๒๕๓๗ เสด็จขึ้นยอดเขาพระนารายณ์ เมื่อครั้งเสด็จยอดเขาหลวง อำเภอศรีมามาศ ใช้เวลาเดินทาง ๒.๕๙ ชั่วโมง



▲ วันที่ ๑๒ กันยายน ๒๕๓๗ เสด็จพระราชดำเนินทรงยกช่อฟ้าอุโบสถวัดชัยสิทธิาราม และทรงเยี่ยมราษฎร อำเภอศรีสีฆานาลัย



▲ วันที่ ๑๕ มกราคม ๒๕๔๐ เสด็จพระราชดำเนินทรงเปิดตึกสงฆ์อาพาธอนุสรณ์ พระอาจารย์มั่น ภูริทัตโต ๖ ณ โรงพยาบาลสวรรคโลก



▲ วันที่ ๑๒ กันยายน ๒๕๓๗ ทรงฉายพระรูป กับคณะผู้ติดตาม เมื่อครั้งเสด็จยอดเขาหลวง อำเภอคีรีมาศ จังหวัดสุโขทัย



▲ วันที่ ๑๒ กันยายน ๒๕๓๗ เสด็จขึ้นยอดเขาพระนารายณ์ เมื่อครั้งเสด็จยอดเขาหลวง อำเภอคีรีมาศ ใช้เวลาเดินทาง ๒.๕๙ ชั่วโมง



▲ วันที่ ๑๒ กันยายน ๒๕๓๗ เสด็จพระราชดำเนินทรงยกช่อฟ้าอุโบสถวัดชัยสิทธิาราม และทรงเยี่ยมราษฎร อำเภอศรีสัชนาลัย

2
h

ห้องสมุดประชาชน

“เฉลิมราชกุมารี”

มิตีใหม่ในการจัดห้องสมุดประชาชน

บทนำ

ในมิ่งมงคลสมัยที่สมเด็จพระเทพรัตนราชสุดาฯ สยามบรมราชกุมารีทรงเจริญพระชนมายุ ๓๖ พรรษาเมื่อปีพุทธศักราช ๒๕๓๔ กระทรวงศึกษาธิการได้รับพระราชทานพระราชานุญาตให้ดำเนินโครงการจัดตั้งห้องสมุดประชาชน “เฉลิมราชกุมารี” เพื่อเฉลิมพระเกียรติและเพื่อสนองแนวทางพระราชดำริในการส่งเสริมการศึกษาสำหรับประชาชนที่ได้ทรงแสดงในโอกาสต่างๆ เช่น

ในโอกาสที่ทรงมีพระมหากรุณาธิคุณเสด็จเป็นองค์ประธานในการประชุมสมัชชาสากลว่าด้วยการศึกษาผู้ใหญ่ เมื่อวันที่ ๑๒ มกราคม ๒๕๓๓ ได้ทรงพระราชทานลายพระหัตถ์ถึเชิญชวนให้

“ร่วมกันทำให้ชาวโลกอ่านออกเขียนได้” และในบทพระราชนิพนธ์เรื่อง “ห้องสมุดในทัศนะของข้าพเจ้า” ได้ทรงกล่าวว่า

“...ความรู้ของมนุษย์เป็นมรดกที่ตกทอดกันมาแต่โบราณ เมื่อมีการประดิษฐ์คิดค้นอักษรขึ้น ผู้มีความรู้ก็ได้บันทึกความรู้ของตนสิ่งที่ตนค้นพบเป็นการจารึก หรือเป็นหนังสือ ทำให้บุคคลอื่นในสมัยเดียวกันหรืออนุชนรุ่นหลังได้มีโอกาสศึกษาทราบถึงเรื่องนั้นๆ และได้ใช้

ความรู้เก่าๆ เป็นพื้นฐาน ที่จะหาประสบการณ์คิดค้นสิ่งใหม่ๆ ที่เป็นความก้าวหน้าเป็นความเจริญสืบต่อไป...

ห้องสมุดเป็นสถานที่เก็บเอกสารต่างๆ อันเป็นแหล่งความรู้ดังกล่าวแล้วจึงเรียกได้ว่าเป็นครู เป็นผู้นำให้เราแก้ปัญหาวิเคราะห์วิจารณ์ให้รู้สิ่งควรรู้อันชอบด้วยเหตุผลได้

ข้าพเจ้าอยากให้เรา มีห้องสมุดที่ดี มีหนังสือครบทุกประเภทสำหรับประชาชน....

ด้วยความจงรักภักดีและความมุ่งมั่นศรัทธา ที่จะร่วมสนองแนวทางพระราชดำริในการส่งเสริม โอกาสทางการศึกษา ภายในปี ๒๕๓๓ และ ๒๕๓๔ ได้มีประชาชนในแต่ละพื้นที่หน่วยงานภาครัฐและภาคเอกชนให้ความสนับสนุนกระทรวงศึกษาธิการ จัดตั้งห้องสมุดประชาชน “เฉลิมราชกุมารี” จำนวน ๕๙ แห่ง ในพื้นที่ ๔๗ จังหวัด เกินเป้าหมายที่กำหนดไว้เดิม ๓๗ แห่ง และนับเนื่องจากนั้นยังมีข้อเสนอจากจังหวัดต่างๆ ที่จะขอเข้าร่วมโครงการเพิ่มเติมจวบจนปัจจุบัน โดยห้องสมุดประชาชน “เฉลิมราชกุมารี” อำเภอบ้านด่านลานทอย จังหวัดสุโขทัย นับเป็นแห่งที่ ๖๗

วิวัฒนาการของห้องสมุดประชาชนในประเทศไทย

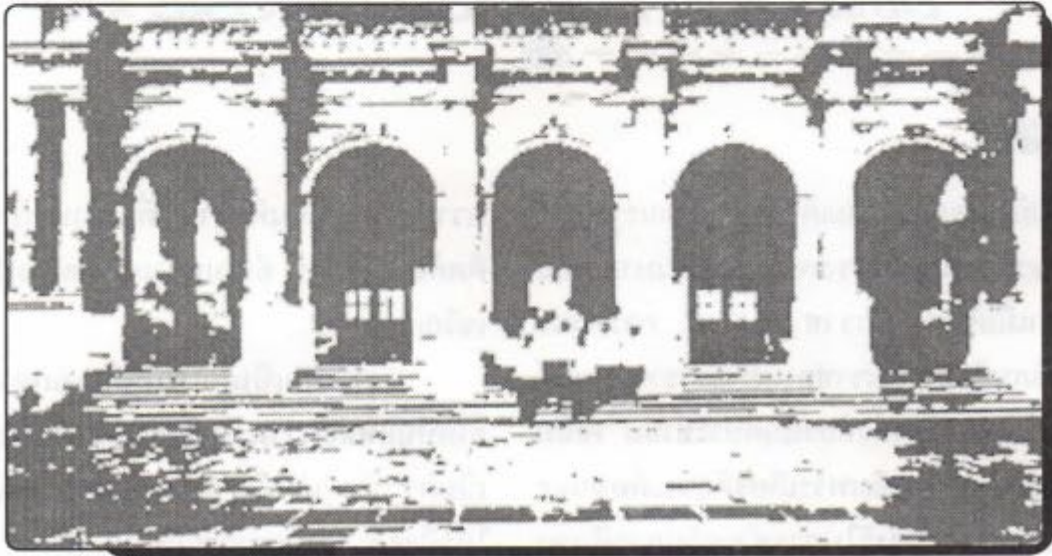

▲ หอพระสมุดวชิรญาณในพระบรมมหาราชวัง

ก วยความตระหนักในความสำคัญ ของหนังสือและการศึกษาหาความรู้ ประเทศไทย ได้ดำเนินการจัดตั้งห้องสมุด มาตั้งแต่รัชสมัยของ พระบาทสมเด็จพระพุทธยอดฟ้า จุฬาโลกมหาราช ซึ่งทรงมีพระราชศรัทธาเลื่อมใสในพระบวรพุทธศาสนาและโปรดเกล้าฯ ให้สร้างหอพระมณเฑียร ธรรมกลางสระน้ำในวัดพระศรีรัตนศาสดารามเพื่อ เก็บพระไตรปิฎก เมื่อพุทธศักราช ๒๕๓๖

ในปีพุทธศักราช ๒๔๔๓ พระบาทสมเด็จพระจุลจอมเกล้าเจ้าอยู่หัว ทรงพระกรุณา โปรดเกล้าฯ ให้จัดตั้งหอพระสมุดวชิรญาณเพื่อรวบรวม สรรพตำราในสาขาวิชาต่างๆ

ในปีพุทธศักราช ๒๔๕๙ พระบาทสมเด็จพระมงกุฎเกล้าเจ้าอยู่หัว ทรงพระราชทาน ดิถาคารวัดฤๅให้เป็นที่ทำการหอพระสมุดสำหรับพระนคร และมีพระราชดำรัสในพิธีเปิดความว่า

“ข้าพเจ้ามีน้ำใจรักใคร่ในวรรณคดี และกิจการอันหนึ่งด้วยทอพระสมุด เพราะรู้สึกว่าเป็นสง่า อันสำคัญและเป็นหลักฐานความเจริญรุ่งเรืองของชาติอันเป็นที่รักของเราที่เป็นคนไทยชาติใดไม่มี หนังสือ ไม่มีตำนาน นับว่าเป็นเหมือนคนป่า ที่จริง ชาติเรามีหนังสือมานานแล้ว และมีตำนานเป็น อันมาก แต่หากกระจัดกระจาย ไม่ได้รวมอยู่แห่ง เดียวกัน.... เหตุนี้จึงพยายามจัดตั้งทอพระสมุดฯ ขึ้นเป็นหลักฐานให้แลเห็นเป็นพยานหลักฐานว่า กรุงสยามไม่ใช่เมืองป่า ได้เจริญมาแล้ว มีหนังสือ แลตำนานอยู่แล้วเป็นอันมาก สมควรแก่ที่เจริญแล้ว ทุกประการ ซ่อนนี้ทำให้ข้าพเจ้ารู้สึกปิติยินดีในการ ที่ได้มาเปิดสถานที่ทำการของทอพระสมุดในวันนี้...”

ในปีเดียวกันนั้น กรมศึกษาธิการ สั่งกักกระทรวงธรรมการได้จัดตั้งห้องอ่านหนังสือสำหรับประชาชนขึ้น ๓ แห่ง ที่โรงเรียนวัดสุทัศน์และโรงเรียนวัดสามจีนใต้ จังหวัดพระนคร กับโรงเรียนวัดประยุรวงศาวาส จังหวัดธนบุรี เพื่อเป็นที่รวบรวมหนังสือต่าง ๆ ที่เป็นความรู้เป็นประโยชน์ และเปิดบริการสำหรับประชาชนทั่วไป และในปีต่อ ๆ มาได้เปิดในส่วนภูมิภาค จนมีห้องหนังสือสำหรับ



ประชาชนในมณฑลต่าง ๆ รวมทั้งสิ้น ๑๓ แห่ง ภายในปีพุทธศักราช ๒๔๗๐

จากรายงานของกระทรวงธรรมการ พบว่าห้องอ่านหนังสือเหล่านี้ได้รับความสนใจจากประชาชนมาก มีผู้บริจาทรหนังสือและผู้ให้บริการเพิ่มขึ้นตามลำดับ แต่มีปัญหาอุปสรรคในเรื่องการเงินและสถานที่ เพราะห้องอ่านหนังสือไม่ได้รับเงินอุดหนุนจากรัฐบาล จึงต้องอาศัยหนังสือที่ผู้มีจิตศรัทธาบริจาคให้ และหนังสือที่ได้รับจากทอพระสมุดพระนครเท่านั้น

เป็นที่น่าเสียดายที่กิจกรรมของห้องอ่านหนังสือเหล่านี้ดูเหมือนจะสิ้นสุดไปในช่วงปีพุทธศักราช ๒๔๗๑ ด้วยไม่ปรากฏในเรื่องนี้อีกเลย จนถึงช่วงระหว่างปีพุทธศักราช ๒๔๘๓-๒๔๘๘ รัฐบาลมีนโยบายส่งเสริมการศึกษาผู้ใหญ่ แต่เผชิญเป็นช่วงวิกฤตเกิดสงครามโลกครั้งที่ ๒ (พ.ศ. ๒๔๘๕-๑๔๘๘) เศรษฐกิจทรุดโทรมอย่างหนัก กิจการห้องสมุดจึงไม่พัฒนา หลังจากสงครามโลกสงบจนถึงปีพุทธศักราช ๒๔๙๒ จึงได้มีการเรียกกระทรวงศึกษาธิการว่าด้วยห้องสมุดประชาชนเกิดขึ้น ทำให้การดำเนินงานห้องสมุดประชาชนขยายตัวกว้างขวางและมีแบบแผนดียิ่งขึ้น ปีพุทธศักราช ๒๔๙๕ คณะรัฐมนตรีจึงมีมติให้จัดตั้งห้องสมุดอำเภอขึ้นอำเภอละ ๑ แห่ง โดยมอบหมายให้กระทรวงมหาดไทยจัดหาสถานที่ และกระทรวงศึกษาธิการเป็นฝ่ายดำเนินการ ห้องสมุดเหล่านี้มีวัตถุประสงค์ที่จะเปิดโอกาสให้ประชาชนได้ศึกษาค้นคว้าความรู้ ปลูกฝังนิสัยรักการอ่าน เผยแพร่วัฒนธรรม และความบันเทิงแก่ประชาชน ในปีพุทธศักราช ๒๕๐๘ ได้มีการกำหนดมาตรฐาน

ห้องสมุดประชาชนในสังกัดกรมสามัญศึกษาขึ้นเป็นเกณฑ์ในการประเมินผลการดำเนินงาน และจัดบริการของห้องสมุดประชาชนมาจนถึงปัจจุบัน

นับเนื่องจากนั้นได้มีการพัฒนาห้องสมุดให้ก้าวหน้าขึ้นตามลำดับ ที่สำคัญยิ่งได้แก่ การโอนห้องสมุดประชาชนไปสังกัดศูนย์การศึกษาประชาชนหรือศูนย์การศึกษานอกโรงเรียนจังหวัดในปัจจุบัน โดยอยู่ในความรับผิดชอบของกรมการศึกษานอกโรงเรียนแทนกรมสามัญศึกษา นอกจากนี้ได้มีการกำหนดหน้าที่ให้กว้างขวางและชัดเจนขึ้นจากการเป็นห้องอ่านหนังสือ สู้บริการที่หลากหลาย ดังสะท้อนในวัตถุประสงค์ที่ปรากฏในระเบียบกรมการศึกษานอกโรงเรียนว่าด้วยห้องสมุดประชาชน พศ. ๒๕๒๙

๑. เป็นศูนย์ข้อมูลข่าวสารของชุมชน
๒. เป็นศูนย์รับบริจาคหนังสือ
๓. ให้บริการการอ่านและการยืมหนังสือแก่ประชาชน
๔. ให้บริการข่าวสารและความรู้ต่าง ๆ เพื่อให้ประชาชนเป็นคนทันต่อเหตุการณ์
๕. ให้บริการทางด้านโสตทัศนอุปกรณ์แก่ประชาชน
๖. ส่งเสริมให้ประชาชนรู้จักใช้เวลาว่างให้เป็นประโยชน์และการพักผ่อนหย่อนใจ
๗. ส่งเสริมให้ประชาชนมีนิสัยรักการอ่านและการศึกษา ค้นคว้า
๘. ส่งเสริม เผยแพร่ ประสานงาน ให้บริการด้านวิชาการใหม่ๆ แก่ชุมชน และการจัดที่อ่านหนังสือประจำหมู่บ้าน

ความพยายามที่จะจัดทำเกณฑ์มาตรฐานที่กำหนดวัตถุประสงค์ ประเภทของบริการ หนังสือ วัสดุ ครุภัณฑ์ที่จำเป็น จำนวนและคุณสมบัติเบื้องต้นของบรรณารักษ์และเจ้าหน้าที่ ตลอดจนงบประมาณที่รัฐพึงสนับสนุนได้ส่งผลให้ห้องสมุดหลายแห่งสามารถปรับปรุงบริการให้สอดคล้องกับบทบาทภารกิจที่ขยายกว้างขึ้น แต่ห้องสมุดส่วนใหญ่ยังประสบปัญหาด้านบุคลากร งบประมาณจึงยังคงจำกัดบริการอยู่ในเรื่องการบริการหนังสือ

ในส่วนของปริมาณงานนั้น จำนวนห้องสมุดได้ขยายตัวขึ้นตามลำดับ ภายในช่วงปลายแผนพัฒนาการศึกษาระยะที่ ๖ มีห้องสมุดทั้งหมด ๕๐๗ แห่ง แต่ถึงกระนั้น ยังมีพื้นที่ถึง ๒๖๐ อำเภอที่ยังไม่มีห้องสมุดประชาชนตามเป้าหมายที่ได้วางไว้ ตั้งแต่ปี พุทธศักราช ๒๕๔๕ ที่จะส่งเสริมให้มีห้องสมุดประชาชนอำเภอละ ๑ แห่ง

สภาพการณ์เช่นนี้ย่อมส่งผลให้เกิดความเหลื่อมล้ำในโอกาสและคุณภาพทางการศึกษาและการพัฒนาคุณภาพของประชาชน เพราะความก้าวหน้าทางเทคโนโลยีแม้จะมีส่วนช่วยกระจายโอกาสในการรับข่าวสารข้อมูลให้กว้างขวางยิ่งขึ้น โดยผ่านทางวิทยุ โทรทัศน์และสื่อต่างๆ แต่วิทยาการเหล่านี้ย่อมไม่อาจทดแทนบทบาทของหนังสือและเอกสารสิ่งพิมพ์ได้ทั้งหมด ด้วยความสามารถในการอ่านเขียนนั้นไม่ใช่เป็นเพียงเครื่องมือ เพื่อการรับรู้ข่าวสารจากภายนอกเท่านั้น แต่ยังช่วยในการเก็บรักษา วิเคราะห์ พัฒนาและถ่ายทอดข่าวสาร ข้อมูลให้เกิดประสิทธิภาพและประโยชน์สูงสุดอีกด้วย

ด้วยเหตุนี้อัตราการอ่านหนังสือของประชากรในชาติ จึงมีความสัมพันธ์กับระดับความเจริญของประเทศดังรายงานขององค์การศึกษา วิทยาศาสตร์ และวัฒนธรรมแห่งสหประชาชาติ ในปี ๒๕๓๐ ที่แสดงให้เห็นว่าประเทศที่พัฒนาแล้วโดยเฉลี่ยจะมีการผลิตหนังสือ ๕๑๐ เล่มต่อประชากร ๑ ล้านคน และมีการผลิตหนังสือพิมพ์ ๓๒๕ ฉบับต่อประชากร ๑,๐๐๐ คน ในขณะที่ประเทศที่อยู่ระหว่างการพัฒนา จะมีการผลิตหนังสือเพียง ๕๘ เล่ม ต่อประชากร ๑ ล้านคน และมีการเผยแพร่หนังสือพิมพ์เพียง ๔๓ ฉบับต่อประชากร ๑,๐๐๐ คน

สำหรับประเทศไทยนั้น แม้จะมีอัตราการรู้หนังสือสูงกว่าร้อยละ ๙๐ และประชากรส่วนใหญ่จบการศึกษาภาคบังคับ แต่เป็นที่ประจักษ์โดยทั่วไปว่าประชาชนในชนบทส่วนใหญ่ยังอยู่ในสภาพที่ขาดแคลนหนังสือและเอกสารสิ่งพิมพ์ที่เป็นประโยชน์จากการสำรวจสถิติการอ่านหนังสือพิมพ์ซึ่งนับเป็นเอกสารสิ่งพิมพ์ที่มีการเผยแพร่กว้างขวางที่สุดพบว่าในปี ๒๕๓๐ ประชาชนในชนบทเพียงร้อยละ ๑๗ หรือไม่ถึง ๑ ใน ๕ มีโอกาสอ่านหนังสือพิมพ์เป็นประจำในขณะที่ประชาชนในเมืองกว่าครึ่งจะมีโอกาสได้รับข่าวสารผ่านหนังสือพิมพ์

การจัดตั้งห้องสมุดประชาชนในอำเภอต่าง ๆ โดยมีเครือข่ายที่จะให้บริการไปถึงสถานศึกษา และชุมชนจึงเป็นมาตรการที่สำคัญที่จะกระจายโอกาส และสร้างความเสมอภาคทางการศึกษาและการพัฒนา

ด้วยพระบารมีแห่งองค์สมเด็จพระเทพรัตนราชสุดาฯ สยามบรมราชกุมารี พื้นที่ ๕๙ อำเภอ จึงมีโอกาสดำเนินการจากห้องสมุดประชาชน “เฉลิมราชกุมารี” และได้ก่อให้เกิดความสนใจที่จะร่วมแรงร่วมใจกันขยายและปรับปรุงบริการห้องสมุดประชาชนอย่างไม่เคยปรากฏมาก่อน

โครงการจัดตั้งห้องสมุดประชาชน “เฉลิมราชกุมารี”

ว่าเกวบ้านด่านลานหอย จังหวัดสุโขทัย

.....*****.....

หลักการและเหตุผล

ด้วยสมเด็จพระเทพรัตนราชสุดาฯ สยามบรมราชกุมารี ทรงเล็งเห็นความสำคัญของห้องสมุดประชาชนในอันที่จะสนองตอบความต้องการด้านการอ่าน การศึกษาค้นคว้าของประชาชน ซึ่งส่งผลต่อการพัฒนาประเทศชาติให้มีความเจริญก้าวหน้า ได้อย่างมีประสิทธิภาพ โดยเหตุที่ห้องสมุดประชาชนส่วนใหญ่อตั้งอยู่ในที่ชุมชน จะสามารถบริการแก่ประชาชนได้อย่างกว้างขวางและทั่วถึง นอกจากนี้ห้องสมุดประชาชนยังเป็นแหล่งความรู้ในท้องถิ่นที่สามารถเชื่อมโยงระหว่างวิทยาการภายนอกกับภายในท้องถิ่น เป็นแหล่งที่สำคัญที่จะอนุรักษ์เผยแพร่วัฒนธรรมพื้นบ้านได้เป็นอย่างดี ดังที่สมเด็จพระเทพรัตนราชสุดาฯ สยามบรมราชกุมารี ได้ทรงกล่าวในพระราชนิพนธ์เรื่อง “ห้องสมุดในทัศนะของข้าพเจ้า” ไว้ว่า “ห้องสมุดเป็นสถานที่เก็บเอกสารต่างๆ อันเป็นแหล่งความรู้ จึงเรียกได้ว่าเป็นครูเป็นผู้ชี้แนะให้เรามีปัญญาวิเคราะห์วิจารณ์ให้รู้สิ่งที่ควรรู้อันชอบด้วยเหตุผล ข้าพเจ้าอยากให้เรามีห้องสมุดที่ดี มีหนังสือครบทุกประเภทที่ข้าพเจ้าคิดว่าสำคัญที่สุดอย่างหนึ่งคือ หนังสือสำหรับเด็กๆ จะเติบโตขึ้นเป็นผู้ใหญ่ที่สมบูรณ์ที่รอบรู้ มีธรรมะประจำใจ มีความรักบ้านเมือง มีความต้องการปรารถนาจะทำแต่ประโยชน์ที่สมควร” เพื่อสนองพระราชปณิธาน และร่วมเฉลิมพระเกียรติในวโรกาสพระชนมพรรษา ครบ ๓ รอบ ในปี ๒๕๓๔ จังหวัดสุโขทัยจึงได้พิจารณาเห็นสมควรร่วมกันจัดสร้างห้องสมุดประชาชน “เฉลิมราชกุมารี” ขึ้น

วัตถุประสงค์

โครงการจัดตั้งห้องสมุดประชาชน “เฉลิมราชกุมารี” มุ่งที่จะกระจายโอกาสทางการศึกษาไปสู่ประชาชนในชนบทด้วยการจัดตั้งและพัฒนาห้องสมุดประชาชนอำเภอให้เป็นแหล่งความรู้สำหรับประชาชนทุกเพศ ทุกวัย และเป็นศูนย์กลางสนับสนุนการผลิต และเผยแพร่เอกสารสิ่งพิมพ์ไปสู่อ่านหนังสือในระดับหมู่บ้าน ทั้งนี้โดยกำหนดวัตถุประสงค์เฉพาะในการดำเนินงานไว้ดังต่อไปนี้

๑. เพื่อเฉลิมพระเกียรติสมเด็จพระเทพรัตนราชสุดาฯ สยามบรมราชกุมารี ในวโรกาสมีพระชนมายุครบ ๓ รอบ ในปี ๒๕๓๔
๒. พัฒนารูปแบบของห้องสมุดประชาชนอำเภอ เพื่อสนองตามแนวพระราชดำริเพื่อเป็นตัวอย่างของห้องสมุดในอนาคตที่จะเป็นแหล่งความรู้และศูนย์กลางสนับสนุนเครือข่ายการเรียนรู้ในระดับหมู่บ้าน
๓. พัฒนาห้องสมุดประชาชนอำเภอที่จัดตั้งอยู่เดิมแล้วให้มีคุณภาพ และความพร้อมที่จะให้บริการตามบทบาทและภารกิจของห้องสมุดในอนาคต
๔. เป็นแหล่งรวบรวม และเผยแพร่หนังสือพระราชนิพนธ์ของสมเด็จพระเทพรัตนราชสุดาฯ สยามบรมราชกุมารี ทุกเล่มอย่างครบถ้วนสมบูรณ์

๓. ห้องสมุดประชาชนอำเภอบ้านด่านลานทอย เป็นแหล่งอนุรักษ์ และเผยแพร่ศิลปวัฒนธรรม ประเพณีพื้นบ้าน

๔. ห้องสมุดประชาชนอำเภอบ้านด่านลานทอย เป็นห้องสมุดตัวอย่างการพัฒนาห้องสมุด ประชาชน อย่างมีคุณภาพ

๕. ประชาชนหน่วยงานภาครัฐและเอกชน เห็นความสำคัญของการอ่าน และจัดสร้าง ตลอดจน การใช้ประโยชน์ห้องสมุดประชาชนอำเภอ บ้านด่านลานทอย

ผู้เสนอโครงการ

(นายรุ่งเรือง กสิฤกษ์)

ผู้ช่วยผู้อำนวยการศูนย์ฯ รักษาการในตำแหน่ง
ผู้อำนวยการศูนย์การศึกษาออกโรงเรียนจังหวัดสุโขทัย

ผู้เห็นชอบโครงการ

(นายประสิทธิ์ เจียวคอกน้อย)

ศึกษาธิการจังหวัดสุโขทัย

ผู้อนุมัติโครงการ

(นายประพันธ์ ชลวีระวงศ์)

ผู้ว่าราชการจังหวัดสุโขทัย

ที่ ทจก.ชุมรต์น์ อโด้เซลล์

๘ มิถุนายน ๒๕๓๘

เรื่อง แจ้งความประสงค์ก่อสร้างห้องสมุดประชาชน “เฉลิมราชกุมารี” อำเภอบ้านด่านลานทอย
เรียน ผู้อำนวยการศูนย์การศึกษาออกโรงเรียนจังหวัดสุโขทัย

ข้าพเจ้า นายประชุม ทิลาธนาคม และตระกูล มีความประสงค์จะก่อสร้างห้องสมุดประชาชน “เฉลิมราชกุมารี” อำเภอบ้านด่านลานทอย ถวายสมเด็จพระเทพรัตนราชสุดาฯ สยามบรมราชกุมารี เพื่อให้ประชาชนอำเภอบ้านด่านลานทอยและจังหวัดสุโขทัยได้ใช้ประโยชน์ ในความดูแลของกรมการศึกษาออกโรงเรียน โดยก่อสร้างตามแบบห้องสมุดประชาชน “เฉลิมราชกุมารี” และแบบต่อเติม ของกรมการศึกษาออกโรงเรียน คิดเป็นมูลค่า ๓,๐๐๐,๐๐๐ บาท (สามล้านบาทถ้วน) และถนนลาดยางภายในบริเวณ ประมาณ ๑,๐๐๐ ตารางเมตร คิดเป็นมูลค่า ๓๐๐,๐๐๐ บาท (สามแสนบาทถ้วน) รวมมูลค่าทั้งสิ้น ๓,๓๐๐,๐๐๐ บาท (สามล้านสามแสนบาทถ้วน) ทั้งนี้จะใช้เวลาในการก่อสร้างประมาณ ๑ ปี นับจากได้รับแจ้งจากกรมการศึกษาออกโรงเรียนให้ดำเนินการ

จึงเรียนมาเพื่อทราบ

ขอแสดงความนับถือ



(นายประชุม ทิลาธนาคม)

สำเนา

ประกาศกรมป่าไม้

เรื่อง กำหนดบริเวณพื้นที่ให้ส่วนราชการหรือองค์การของรัฐ
เข้าใช้ประโยชน์ภายในเขตป่าสงวนแห่งชาติ

ฉบับที่ ๒๗๕/๒๕๓๗

อาศัยอำนาจตามความในมาตรา ๑๓ ทวิ แห่งพระราชบัญญัติป่าสงวนแห่งชาติ พ.ศ. ๒๕๐๗ ซึ่งแก้ไขเพิ่มเติม โดยพระราชบัญญัติป่าสงวนแห่งชาติ (ฉบับที่ ๓) พ.ศ. ๒๕๒๘ อธิบดีกรมป่าไม้โดยอนุมัติรัฐมนตรีว่าการกระทรวงเกษตรและสหกรณ์ เมื่อวันที่ ๒๘ เดือนกรกฎาคม พ.ศ. ๒๕๓๖ ออกประกาศไว้ ดังต่อไปนี้

ข้อ ๑. กำหนดให้ส่วนราชการ/องค์การของรัฐ ชื่อ กรมการศึกษานอกโรงเรียน ตั้งอยู่ในท้องที่ตำบล/แขวง วังจันทร์เกษม อำเภอ/เขต ดุสิต จังหวัดกรุงเทพมหานคร เข้าใช้ประโยชน์ภายในเขตป่าสงวนแห่งชาติ ป่าเขาหลวง ในท้องที่ตำบลบ้านด่าน อำเภอบ้านด่านลานหอย จังหวัดสุโขทัย เพื่ออำเภอบ้านด่านลานหอย เนื้อที่ ๕ ไร่ - งาน - ตารางวา ตั้งแต่วันที่ ๒๓ เดือนพฤศจิกายน พ.ศ. ๒๕๓๗ จนถึงวันที่ ๒๖ เดือนพฤศจิกายน พ.ศ. ๒๕๖๗ ตามแผนที่สังเขปท้ายประกาศนี้ โดยมีอาณาเขตดังต่อไปนี้

ทิศเหนือ	จุด ถนนจรดวิถีถ่อง	วัดได้	๕๐	เมตร
ทิศตะวันออก	จุด โรงเรียนบ้านด่านลานหอย	วัดได้	๘๙	เมตร
ทิศใต้	จุด ป่าสงวนแห่งชาติเขาหลวง	วัดได้	๘๐	เมตร
ทิศตะวันตก	จุด ถนนเกิดยอ	วัดได้	๘๙	เมตร

ข้อ ๒. ส่วนราชการ/องค์การของรัฐที่ได้รับอนุมัติให้เข้าใช้ประโยชน์ภายในเขตป่าสงวนแห่งชาติตามข้อ ๑ จะต้องปฏิบัติตามหลักเกณฑ์ วิธีการและเงื่อนไขที่แนบท้ายประกาศนี้

ประกาศ ณ วันที่ ๒๑ เดือนพฤศจิกายน พ.ศ. ๒๕๓๗

(ลงชื่อ) (ลงนาม) *ยรรยง ถนอมพิชัย*
(นายยรรยง ถนอมพิชัย)
รองอธิบดี รักษาราชการแทน
อธิบดีกรมป่าไม้

เขียนที่ สำนักงานป่าไม้จังหวัดสุโขทัย
อำเภอเมือง จังหวัดสุโขทัย

วันที่ ๑๖ สิงหาคม ๒๕๓๗

บันทึกฉบับนี้ทำขึ้นไว้เพื่อเป็นหลักฐานแสดงว่า

วันนี้ (๑๖ สิงหาคม ๒๕๓๗) เวลา ๑๓.๐๐ น. ข้าพเจ้า ว่าที่ ร.ต.มนู เหมะ ผู้รับมอบอำนาจจาก
อธิบดีกรมการศึกษานอกโรงเรียน ผู้ให้ถ้อยคำหรือการอื่นใดที่เกี่ยวกับการขออนุญาตเข้าทำประโยชน์
ในเขตป่าสงวนแห่งชาติ ป่าเขาหลวง ตามมาตรา ๑๓ ทวิ แห่งพระราชบัญญัติป่าสงวนแห่งชาติ พ.ศ.๒๕๐๗
เพื่อก่อสร้างห้องสมุดประชาชน อำเภอบ้านด่านลานหอย จังหวัดสุโขทัย ท้องที่หมู่ที่ ๒ ตำบลบ้านด่าน
อำเภอบ้านด่านลานหอย จังหวัดสุโขทัยว่า ข้าพเจ้าจะไม่ก่อให้เกิดปัญหาเกี่ยวกับราษฎรในบริเวณที่ขออนุญาต
หรือพื้นที่ใกล้เคียง และหากเกิดปัญหาด้วยประการใดๆ ก็ตามที่ข้าพเจ้าผู้ขออนุญาตมีส่วนก่อให้เกิดแก่
ราษฎร ในบริเวณที่ขออนุญาต หรือพื้นที่ใกล้เคียง หลังจากได้รับอนุญาตให้ใช้พื้นที่จากกรมป่าไม้แล้ว
ข้าพเจ้ายินดีที่จะรับผิดชอบและแก้ไขปัญหากที่อาจเกิดขึ้นนั้น ทุกประการ

จึงลงลายมือชื่อไว้เป็นหลักฐานต่อไปนี้

(ลงชื่อ)  ผู้ให้ถ้อยคำ/ผู้รับมอบอำนาจ
(ว่าที่ ร.ต.มนู เหมะ)
ผู้อำนวยการศูนย์การศึกษานอกโรงเรียนจังหวัดสุโขทัย

(ลงชื่อ)  เจ้าหน้าที่
(นายภิญโญ ผลเจริญ)
เจ้าหน้าที่บริหารงานป่าไม้ ๖ ประจำสำนักงานป่าไม้จังหวัดสุโขทัย

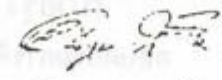
(ลงชื่อ)  เจ้าหน้าที่
(นายอนิรุทธ บุญโยประการ)
เจ้าพนักงานป่าไม้ ๕ ประจำสำนักงานป่าไม้เขตตาก

ที่ ศธ ๑๑๐๖/๒๐๒๓



กรมการศึกษานอกโรงเรียน
กระทรวงศึกษาธิการ กทม. ๑๐๓๐๐

๑๘ เมษายน ๒๕๓๘

เรื่อง การจัดสร้างห้องสมุดประชาชน “เฉลิมราชกุมารี” อำเภอบ้านด่านลานทอย
เรียน ผู้ว่าราชการจังหวัดสุโขทัย
อ้างถึง หนังสือศูนย์การศึกษานอกโรงเรียนจังหวัดสุโขทัย ที่ ศธ ๑๑๘๐/๒๒๙
ลงวันที่ ๑๓ มีนาคม ๒๕๓๘

ตามหนังสือที่อ้างถึงศูนย์การศึกษานอกโรงเรียนจังหวัดสุโขทัยแจ้งว่า มีความประสงค์จะจัดสร้าง
ห้องสมุดประชาชน “เฉลิมราชกุมารี” อำเภอบ้านด่านลานทอยขึ้น โดยจัดสร้าง ณ พื้นที่ป่าสงวนแห่งชาติ
ป่าเขาหลวง หมู่ที่ ๒ ตำบลบ้านด่าน อำเภอบ้านด่านลานทอย พื้นที่จำนวน ๕ ไร่ และได้รับเงินบริจาค
ในการก่อสร้าง ความละเอียดแจ้งแล้วนั้น

กรมการศึกษานอกโรงเรียนใคร่ขอเรียนว่า ยินดีรับโครงการจัดสร้างห้องสมุดประชาชน
“เฉลิมราชกุมารี” อำเภอบ้านด่านลานทอย จังหวัดสุโขทัย เข้าร่วมโครงการห้องสมุดประชาชน
“เฉลิมราชกุมารี” เพิ่มเติมเป็นแห่งที่ ๖๗ และเมื่อจังหวัดได้ดำเนินการจัดสร้างห้องสมุดประชาชน
“เฉลิมราชกุมารี” อำเภอบ้านด่านลานทอยเสร็จเรียบร้อยแล้ว ให้ประกาศจัดตั้งห้องสมุดประชาชน
“เฉลิมราชกุมารี” อำเภอบ้านด่านลานทอย โดยให้ประกาศยุบรวมห้องสมุดประชาชนอำเภอบ้านด่านลานทอย
แห่งเดิมรวมกับห้องสมุดประชาชน “เฉลิมราชกุมารี” แห่งนี้ แล้วรายงานให้กรมการศึกษานอกโรงเรียน
ทราบด้วย

จึงเรียนมาเพื่อโปรดทราบ และดำเนินการต่อไปด้วย จักขอบคุณยิ่ง

ขอแสดงความนับถือ

(นายรุ่ง แก้วแดง)

อธิบดีกรมการศึกษานอกโรงเรียน

กองส่งเสริมปฏิบัติการ
โทร. ๒๘๐๒๙๒๓
โทรสาร ๒๘๒๒๘๕๕

ที่ระลึกพิธีเปิดห้องสมุดประชาชน “เฉลิมราชกุมารี”

๒๔

ที่ รล ๐๐๐๘/๑๑๔๘

สำนักราชเลขาธิการ
สวนจิตรลดา กทม. ๑๐๓๐๓

๑๔ มีนาคม ๒๕๓๙

เรื่อง พระราชทานพระราชวโรกาสให้เข้าเฝ้า

เรียน ผู้ว่าราชการจังหวัดสุโขทัย

อ้างอิง หนังสือที่ ศธ ๑๑๘๐/๓๐๗๙ ลงวันที่ ๒๑ กุมภาพันธ์ ๒๕๓๙

ตามที่มีหนังสือขอให้นำความกราบบังคมทูล ขอพระราชทานพระราชวโรกาสเข้าเฝ้าทูลละอองพระบาทสมเด็จพระเทพรัตนราชสุดาฯ สยามบรมราชกุมารี ทูลเกล้าฯ ถวายแผ่นศิลาฤกษ์ เพื่อทรงเจิมสำหรับนำไปจัดสร้างห้องสมุดประชาชน “เฉลิมราชกุมารี” อำเภอด่านลานหอย จังหวัดสุโขทัย ซึ่งเป็นแห่งที่ ๖๗ วันและเวลาใดสุดแต่จะทรงพระกรุณาโปรดเกล้าฯ ความแจ้งอยู่แล้ว นั้น

ได้นำความกราบบังคมทูลทราบบฝ่าละอองพระบาทแล้ว พระราชทานพระราชวโรกาสให้เข้าเฝ้าในวันจันทร์ที่ ๑๗ มิถุนายน ๒๕๓๙ เวลา ๐๙.๐๐ น. ณ ศาลาดุสิดาลัย สวนจิตรลดา

ขอแสดงความนับถือ



(ท่านผู้หญิงมนัสฉัตร วณิชกุล)

ราชเลขาธิการในพระองค์สมเด็จพระบรมราชินีนาถ ฝ่ายบริหารงานทั่วไป

กองงานในพระองค์สมเด็จพระเทพรัตนราชสุดาฯ

สยามบรมราชกุมารี

โทร. 2801640 โทรสาร. 2801639

๒๖

ที่ระลึกพิธีเปิดห้องสมุดประชาชน “เฉลิมราชกุมารี”

ที่ รล ๐๐๐๘/๖๖๔

สำนักราชเลขาธิการ
สวนจิตรลดา กทม. ๑๐๓๐๓

๙ กุมภาพันธ์ ๒๕๔๒

เรื่อง เสด็จพระราชดำเนินทรงเป็นประธานในการเปิดงาน

เรียน ผู้ว่าราชการจังหวัดสุโขทัย

อ้างถึง หนังสือที่ สท ๐๐๑๗. ๓/๑๓๐๓ ลงวันที่ ๒๖ มกราคม ๒๕๔๒

ตามที่มีหนังสือขอให้นำความกราบบังคมทูล ขอพระราชทานอัญเชิญสมเด็จพระเทพรัตนราชสุดาฯ สยามบรมราชกุมารี เสด็จพระราชดำเนินทรงเป็นประธานการเปิดงานดังนี้

๑. ทรงเปิดศาลพระแม่ย่าจังหวัดสุโขทัย ซึ่งเคยเสด็จฯ ประกอบพิธีวางศิลาฤกษ์ เมื่อวันที่ ๑๒ กันยายน ๒๕๓๗ ปัจจุบันนี้ได้ดำเนินการก่อสร้างเสร็จเรียบร้อยแล้ว

๒. ทรงเปิดอาคารอเนกประสงค์ “อุดมวิทย์” โรงเรียนอุดมครุณี

๓. ทรงประกอบพิธีวางศิลาฤกษ์อาคารมหาวิทยาลัยรามคำแหง สาขาวิทยบริการเฉลิมพระเกียรติ จังหวัดสุโขทัย แห่งที่ ๙ เพื่อเป็นการเฉลิมพระเกียรติพระบาทสมเด็จพระเจ้าอยู่หัว เนื่องในวโรกาสพระราชพิธีมหามงคลเฉลิมพระชนมพรรษา ๖ รอบ ๕ ธันวาคม ๒๕๔๒ ณ ที่สาธารณประโยชน์ทุ่งวังวน หมู่ที่ ๗ ตำบลเมืองเก่า อำเภอเมืองสุโขทัย จังหวัดสุโขทัย

๔. ทรงเปิดห้องสมุดประชาชน “เฉลิมราชกุมารี” ณ อำเภอบ้านด่านลานหอย จังหวัดสุโขทัย ซึ่งเป็นแห่งที่ ๖๗ และเป็นแห่งที่ ๒ ของจังหวัดสุโขทัย โดยขอพระราชทานอัญเชิญเสด็จฯ ในช่วงเดือน มีนาคม ๒๕๔๒ ส่วนจะเป็นวันและเวลาใด สุดแต่จะทรงพระกรุณาโปรดเกล้าฯ ความแจ้งอยู่แล้ว นั้น

ได้นำความกราบบังคมทูลทราบฝ่าละอองพระบาทแล้ว ทรงรับเชิญเสด็จฯ ในวันที่ ๗ พฤษภาคม ๒๕๔๒ ส่วนเวลาขอได้ติดต่อกับเจ้าหน้าที่กองพระราชพิธี สำนักพระราชวังและเจ้าหน้าที่กรมราชองครักษ์ เพื่อร่วมกันพิจารณาจัดทำกำหนดการโดยตรงต่อไปด้วย

ขอแสดงความนับถือ



(ท่านผู้หญิงมนัสฉัตร วณิกกุล)

ราชเลขาธิการในพระองค์สมเด็จพระบรมราชินีนาถ ฝ่ายบริหารงานทั่วไป

กองงานในพระองค์สมเด็จพระเทพรัตนราชสุดาฯ

สยามบรมราชกุมารี

โทร. ๒๕๐๑๖๔๐-๑ โทรสาร ๒๕๐๑๖๓๕

กว่าจะเป็นห้องสมุดประชาชน

“เฉลิมราชกุมารี”

อำเภอบ้านด่านลานหอย





▲ อาคารห้องสมุดประชาชน “เฉลิมราชกุมารี” กำลังดำเนินการก่อสร้าง



▲ พื้นที่บริเวณก่อนก่อสร้างห้องสมุดประชาชน “เฉลิมราชกุมารี”

▲ อาคารห้องสมุดประชาชน “เฉลิมราชกุมารี” สร้างเสร็จสมบูรณ์แล้ว



▲ ว่าที่ ร.ต.มนู เหมะ ผู้อำนวยการศูนย์การศึกษาออกโรงเรียนจังหวัดสุโขทัย อัญเชิญแท่นศิลาฤกษ์ จากสำนักพระราชวังมาไว้ที่ศาลากลางจังหวัดสุโขทัย



▲ นายประพันธ์ ชลวีระวงศ์ ผู้ว่าราชการจังหวัดสุโขทัย
อัญเชิญแผ่นศิลาฤกษ์จากศาลากลางจังหวัดสุโขทัย
ไปทำพิธีวางศิลาฤกษ์บริเวณก่อสร้าง



▲ ขบวนอัญเชิญแผ่นศิลาฤกษ์



▲ พิธีบวงสรวง



▲ พิธีวางศิลาฤกษ์โดย นายประพันธ์ ชลวีระวงศ์ ผู้ว่าราชการจังหวัดสุโขทัยเป็นประธาน

ที่ระลึกพิธีเปิดห้องสมุดประชาชน “เฉลิมราชกุมารี”



▲ เตรียมการพิธีเปิดห้องสมุด



▲ ห้องสมุดประชาชน “เฉลิมราชกุมารี” อำเภอบ้านด่านลานทอยก่อนพิธีเปิด

การศึกษา ตาสนา ศิลปวัฒนธรรม
บ้านด่านลานหอย



ประวัติศาสตร์ชุมชน

อำเภอบ้านด่านลานหอย

สมชาย เตือนเบ็ญ

นักวิชาการพัฒนาชุมชน

สำนักงานพัฒนาชุมชน จังหวัดสุโขทัย

ที่ตั้งปัจจุบัน

ที่ว่าการอำเภอบ้านด่านลานหอย ตั้งอยู่ริมถนนจรดวิถีถ่อง ซึ่งเริ่มต้นถนนจากสถานีรถไฟ สวรรคโลก ผ่านที่ว่าการอำเภอศรีสำโรง อำเภอเมืองสุโขทัย ผ่านหมู่ที่ ๑ ตำบลลานหอย อันเป็นที่ตั้งของที่ว่าการอำเภอบ้านด่านลานหอย ปลายทางของถนนจรดวิถีถ่อง สิ้นสุดที่ศาลากลางจังหวัดตาก

หลักฐานทางโบราณคดี

๑. อาจารย์ทิวา ศุภจรรยา ผู้เชี่ยวชาญ การอ่านภาพถ่ายทางอากาศตรวจสอบพบคันดิน และคูน้ำ ซึ่งเป็นที่ตั้งของชุมชนโบราณในตำบล วังน้ำขาว ๒ แห่ง จากจำนวนทั้งหมด ๑๖ แห่ง ในจังหวัดสุโขทัย นักเรียนจะอ่านแผนที่ได้จากหมายเลขที่ ๑ และหมายเลขที่ ๑๑ ของหนังสือ ต่อไปนี้

ที่มา : ทิวา ศุภจรรยา, ผ่องศรี วนาสิน. ทะเบียนตำแหน่งที่ตั้งชุมชนโบราณในประเทศไทย จังหวัดสุโขทัย. โครงการวิจัยชุมชนโบราณจาก ภาพถ่ายทางอากาศ จุฬาลงกรณ์มหาวิทยาลัย. ๒๕๒๖.

๒. เขาค่าย ตำบลบ้านด่าน โบราณสถานทาง ยุทธศาสตร์แห่งเดียวของอำเภอบ้านด่านลานหอย พระบาทสมเด็จพระมงกุฎเกล้าเจ้าอยู่หัว เสด็จ ประพาสเมืองสุโขทัยเก่าใน พ.ศ. ๒๔๕๐ ทรงมี พระบรมราชโองการให้พระพุทธรูปไปสำรวจถ้าพระรามและแม่น้ำลำพัน พระพุทธรูปได้กราบบังคมทูลเป็นจดหมายลงวันที่ ๑๘ พฤษภาคม ร.ศ. ๑๒๗ เป็นรายงานการเดินทางจากตำบลธานี ไปยังพื้นที่อำเภอบ้านด่านลานหอยปัจจุบันโดยพาหนะม้า พระพุทธรูปกลับบันทึกถึงเขาค่ายบ้านด่าน แม่น้ำลำพัน ถ้าพระราม ว่าเดิมเขาค่าย และบ้านด่านคงเป็นด่านโบราณ แม่น้ำลำพันคงตรงกับคำว่า แม่น้ำลำพวยในศิลาจารึกสุโขทัย หลักที่ ๑ พ่อขุนรามคำแหง แล้พระบาทสมเด็จพระมงกุฎเกล้าเจ้าอยู่หัว ทรงมีพระราชมติ เห็นด้วย

ที่มา : เทียบเมืองพระร่วง ๒๕๒๖. หน้า ๑๑๓-๑๑๔

๓. โบราณวัตถุของอำเภอบ้านด่านลานหอย คือ ระฆังโบราณ นำมาจากถ้ำระฆัง ตำบลนาขุนไกร อำเภอสรีสำโรง เคียงนี้เก็บรักษาอยู่วัดสังฆาราม ที่ชาวบ้านเรียกว่า วัดบ้านด่าน ตำบลบ้านด่าน อำเภอบ้านด่านลานหอย

ภูมินามวิทยา

ชื่อของอำเภอนี้มาจากชื่อของหมู่บ้านที่มีหน้าที่คอยลาดตระเวนส่งข่าวการศึกสงคราม ส่งไปให้แก่เมืองสุโขทัยอย่างรวดเร็วที่สุดมาแต่โบราณ เรียกว่า หมู่บ้านลานคอย อยู่ทิศตะวันตกสุดเขตเมืองสุโขทัยต่อแดนเมืองตาก ถ้าเปรียบเทียบกับสมัยปัจจุบันหมู่บ้านลานคอย ก็เหมือนกับสถานีตำรวจภูธรตำบล แต่สมัยโบราณหมู่บ้านลานคอย ก็คือชุมชนริมแม่น้ำลำพันซึ่งราษฎรมีหน้าที่คอยสอดส่องสืบหาข่าวที่มาจากทิศตะวันตกเช่น พม่ายกกองทัพเข้ามาทางด่านแม่ละเมา อำเภอแม่สอด จังหวัดตากแล้ว ราษฎรหมู่บ้านลานคอยก็จะส่งข่าวให้แก่นายด่านแห่ง หมู่บ้านด่าน จากนั้นนายด่านจึงส่งข่าวสงครามพม่าให้แก่เจ้าเมืองสุโขทัย ๆ ก็รีบทูลเกล้าฯ ถวายข่าวศึกพม่าแด่พระมหากษัตริย์กรุงศรีอยุธยาเพื่อโปรดเกล้าฯ พระราชทานพระบรมราชโองการจัดไพร่พลต่อต้านศึกพม่าต่อไปเป็นการด่วน มีเอกสารจดหมายเหตุอันแสดงหน้าที่สำคัญของด่านและคอย ดังนักเรียนจะเห็นได้จาก สำเนาท้องตราปีมะเมีย พ.ศ. ๒๓๑๗ ฉบับที่ ๙ ขึ้นต้นคำสั่งว่า “หนังสือนายควรรู้รุธ นายเวรมหาดไทยมาถึงผู้รักษาเมืองกรมการ พระหลวงขุนหมื่นนายบ้านนายอำเภอด่านคอย ทุกตำบล

(ที่มา : พระราชพงศาวดารกรุงธนบุรีฉบับพันจันทนุมาศ (เจิม) ๒๕๐๖ หน้า ๑๒๑) สำเนาจดหมายอันเป็นพระบรมราชโองการออกจากกรุงธนบุรีฉบับนี้ จะส่งถึงเมือง ด่าน คอย ตามลำดับ ฉะนั้นถ้าจดหมายฉบับนี้ส่งถึงเมืองสุโขทัย พญาสุโขทัย และกรมการก็รับสนองพระราชบัญชาแล้วส่งข้อความให้นายด่านแห่งหมู่บ้านด่านและราษฎรหมู่บ้านลานคอยรับทราบข้อความที่ส่งมาจากกรุงธนบุรี ดังนี้เป็นต้น ฉะนั้นคำว่า ลานคอยจึงมีจริงในประวัติศาสตร์ดังจดหมายเหตุที่ผู้เขียนยกมาข้างต้นนี้แล้ว หน้าที่ของคอยในอดีตยังคงเป็นนามของอำเภอแก่งคอย จังหวัดสระบุรีจนเดี๋ยวนี้มีคำอธิบายเรื่องลานคอยนี้อีกในหนังสือ ทศกถกรรมพื้นบ้าน ปราชญ์ ศิลปินสุโขทัย ศูนย์วัฒนธรรมจังหวัดสุโขทัย ซึ่งตั้งอยู่โรงเรียนสุโขทัยวิทยาคมจัดพิมพ์ประวัติอำเภอต่าง ๆ ในปี พ.ศ. ๒๕๓๔ หน้าที่ ๓๐ เนื้อความอธิบายถึงบ้านด่านลานหอยและลานคอยดังที่ผู้เขียนอธิบายมานี้แล้ว ผู้เขียนได้สัมภาษณ์อาจารย์ทองเจือ สิบชมภูข้าราชการบำนาญโรงเรียนสุโขทัยวิทยาคมเมื่อวันที่ ๒๓ สิงหาคม พ.ศ. ๒๕๓๔ ถึงที่มาของข้อมูลทางประวัติศาสตร์ในการอธิบายถึงภูมินามวิทยาของอำเภอบ้านด่านลานหอยนี้ อาจารย์ทองเจือบอกว่า นายสุข แสนโกศิก อดีตผู้แทนราษฎรจังหวัดสุโขทัยได้เล่าว่า ผู้เฒ่าผู้แก่สูงอายุเมืองสุโขทัยได้เล่าสู่ลูกหลานสืบต่อกันมาแต่โบราณแต่เมื่อ พ.ศ. ๒๔๕๒ ตรงกับ ร.ศ. ๑๒๘ มีการแยกตำบล บ้านด่าน ตำบลลานหอย ตำบลคลังชั้นออกจากอำเภอเมืองสุโขทัยแล้วรวมพื้นที่ทั้ง ๓ ตำบลนั้นเป็นกิ่งอำเภอ เกิดความผิดพลาดในการสะกดอักษรอย่างไรไม่ทราบ กระทรวงมหาดไทยจึงได้เปลี่ยนชื่อตำบลลานคอยเป็นลานหอย และ

ใช้นามกิ่งอำเภอว่า กิ่งอำเภอบ้านด่านลานหอย จนวันที่ ๑๖ กรกฎาคม พ.ศ. ๒๕๐๖ จึงได้สถาปนาเป็นอำเภอบ้านด่านลานหอยจนวันที่ ๑๖ กรกฎาคม พ.ศ. ๒๕๐๖ จึงได้สถาปนาเป็นอำเภอบ้านด่านลานหอย ผิดความหมายทางยุทธศาสตร์โบราณมาจนทุกวันนี้

ราษฎรอำเภอบ้านด่านลานหอย จึงควรร่วมกันเรียกร้องสิทธิธรรมผ่านผู้แทนราษฎรดังต่อไปนี้

๑. ขอให้กระทรวงมหาดไทยเปลี่ยนนามตำบลลานหอยเป็นตำบลลานคอยคืนกลับมาให้ถูกต้องตามประวัติศาสตร์ของการป้องกันประเทศแต่โบราณ

๒. เนื่องในโอกาสครบรอบ ๓๐ ปีแห่งการสถาปนาอำเภอนี้ จากวันที่ ๑๖ กรกฎาคม พ.ศ. ๒๕๐๖ ถึงวันที่ ๑๖ กรกฎาคม พ.ศ. ๒๕๓๖ จึงควรมีการเริ่มต้นเก็บหลักฐานทางประวัติศาสตร์ของอำเภอนี้ดังข้อเสนอต่อไปนี้

๒.๑ สร้างอาคารพิพิธภัณฑสถาน แห่งชาติบ้านด่านลานคอยโดยให้อยู่ในการบริหารของสภาตำบลลานคอย ทั้งนี้ควรวางนโยบายว่าควรสะสมโบราณวัตถุที่เกี่ยวข้องกับการสื่อสารเท่านั้น เช่น วิธีการสื่อสารแบบโบราณที่เรียกว่า การส่งใบบอก ของจดหมายชนิดต่างๆ ดวงตราไปรษณียากรทุกรุ่นทุกชนิดทุกสมัยของประเทศต่างๆ ในแหลมทอง เมื่อกิจการพิพิธภัณฑสถานแห่งชาติบ้านด่านลานคอยลงตัวแล้ว จึงขยายไปสะสมดวงตราไปรษณียากรของประเทศต่างๆ ทั่วโลก เพื่อสร้างเอกลักษณ์ให้กับอำเภอนี้ เนื่องจากชื่อของบ้านด่านลานคอยเป็นชื่อเดิมของหมู่บ้านซึ่งเกี่ยวข้องกับการสื่อสาร

๒.๒ ก่อตั้งมูลนิธิพิพิธภัณฑสถาน แห่งชาติบ้านด่านลานคอยขึ้นมาช่วยสนับสนุน

งบประมาณของสภาตำบลลานคอย โดยกำหนดค่าธรรมเนียมเข้าชมพิพิธภัณฑสถานแห่งนี้ทั้งคนไทยและชาวต่างชาตินักท่องเที่ยวทั่วโลกจะได้รู้จักเอกลักษณ์ของอำเภอนี้และแวะมาทัศนศึกษาตลอดไป ทั้งนี้เมื่อมีนักท่องเที่ยวเข้ามาถึงชุมชนอำเภอนี้ย่อมเป็นการกระจายรายได้มาสู่ราษฎรอำเภอนี้อย่างแน่นอน ดังจะเห็นได้ว่าอำเภอนี้ตั้งอยู่ระหว่างกลางของเมืองสุโขทัยเก่าและอำเภอเมืองจังหวัดตากที่มีนักท่องเที่ยวนั่งรถผ่านไปมาอยู่ตลอดเวลา แต่อำเภอนี้ไม่มีสิ่งใดเป็นแรงดึงดูดนักท่องเที่ยวให้ต้องหยุดเข้ามาเยี่ยมชมแม้แต่แห่งเดียว

๒.๓ เรียกร้องให้กรมศิลปากรมาสำรวจและขึ้นทะเบียนเขาค่าย ตำบลบ้านด่านให้เป็นโบราณสถานแห่งชาติและจัดสรรงบประมาณมาบูรณะให้มั่นคงถาวร

ค่าย-ด่าน-คอย : หลักฐานทางยุทธศาสตร์ของชุมชนสยาม

อดีตที่เริ่มเลือนหายไปจากอำเภอบ้านด่านลานหอย

ผู้เขียนได้ทราบจากปากคำของราษฎรอำเภอบ้านด่านลานหอยว่าชื่อเดิมของชุมชนนี้ชื่อบ้านด่านกับบ้านลานคอยมาแต่โบราณ ผู้เขียนยังไม่ทราบว่าเพราะเหตุใดจึงมีการเปลี่ยนแปลงภูมินามบ้านลานคอยเป็นบ้านลานหอย เมื่อมีการแบ่งพื้นที่อำเภอเมืองสุโขทัยตั้งเป็นกิ่งอำเภอจึงนำเอา ชื่อหมู่บ้านเก่าแก่ที่สุดมารวมกันเป็นชื่อของอำเภอ แต่มิได้รักษาไว้ซึ่งความเป็นมาของชื่อหมู่บ้านเก่าแก่โบราณนั้น

ผู้เขียนได้ตรวจสอบหาหลักฐานว่าใครพลาดกันระหว่างราษฎรเจ้าของพื้นที่กับผู้บังคับเปลี่ยนแปลง

ชื่อหมู่บ้าน ดังจะประมวลหลักฐานมาให้ศึกษา
พร้อมกันดังต่อไปนี้

๑. ที่ตั้งของเขาค่าย-บ้านด่าน-บ้านลานคอย
อยู่ระหว่างเมืองสุโขทัยและเมืองตากดังนี้

เมืองตาก (ระแหง) บ้านลานคอย บ้านด่าน
เขาค่าย กำแพงเมืองสุโขทัย

เมื่อเกิดศึกสงครามเช่น พม่า ยกทัพเข้ามา
ทางด่านแม่ละเมา อำเภอแม่สอด จังหวัดตากเป็น
หน้าที่ของเจ้าเมืองตากที่จะต้องรีบรายงานให้
หมู่บ้านลานคอยทราบ แล้วหมู่บ้านลานคอยจะต้อง
รีบเร่งส่งม้าเร็วไปรายงานบ้านด่าน ๆ จะต้องรีบส่ง
ม้าเร็วไปส่งข่าวศึกกับเมืองสุโขทัยให้เตรียมป้องกัน
กำแพงเมือง ผู้เขียนสันนิษฐานว่าถ้าทัพพม่ายกผ่าน
เข้ามาถึงเมืองตากแล้ว ราษฎรบ้านลานคอยและ
บ้านด่านจะต้องรีบอพยพครอบครัวเรือนและข้าวเปลือก
ซึ่งจะกลายเป็นยุทธปัจจัยของข้าศึกหลบหนีเข้าไป
อยู่ในกำแพงเมืองสุโขทัย ส่วนไพร่ชายซึ่งมีหน้าที่
ต้องเป็นทหารทุกคนคงจะต้องเตรียมอาวุธประจำกาย
มาป้องกันข้าศึกอยู่ ณ บริเวณเขาค่าย เดียวนี้
บนยอดเขาค่ายยังคงมีกองหินก้อนเป็นเชิงเทิน
เหลืออยู่เป็นแนวยาวตลอดภูเขา ราษฎรยังคงเรียก
สถานที่แห่งนี้ว่า เขาค่าย อยู่จนเดี๋ยวนี้

๒. เอกสารจดหมายเหตุซึ่งเป็นเอกสาร
ตัวเขียนสมัยสมเด็จพระเจ้าตากสินมหาราช แห่ง
กรุงธนบุรี พ.ศ. ๒๓๑๗ ชื่อสำเนาท้องตราปีมะเมีย
จ.ศ. ๑๑๓๖ ฉบับที่ ๙ ขึ้นต้นคำสั่ง ดังนี้

หนังสือนายควรรู้อรุณ นายเวรมหาดไทย
มาถึงผู้รักษาเมือง กรมการ พระ หลวง ขุน หมื่น
นายบ้าน นายอำเภอ ด่าน คอย ทุกตำบล...

ที่มา : พระราชพงศาวดารฉบับพันจันทนุมาศ

(เจิม). ๒๕๐๖. หน้าที่ ๑๒๑

๓. ผู้เขียนได้ตรวจสอบรายชื่อหมู่บ้านตำบล
อำเภอ ในหนังสือทำเนียบท้องที่พุทธศักราช
๒๕๓๕ กองปกครองท้องที่ กรมการปกครอง
กระทรวงมหาดไทย. ๒๕๓๕ สรุปเฉพาะคำว่า
คอยในพื้นที่ต่าง ๆ มีดังนี้

๓.๑ คอย เป็นชื่อของอำเภอ ๑ อำเภอ
คือ อำเภอแก่งคอย จังหวัดสระบุรี

๓.๒ คอย เป็นชื่อของตำบล ๓ ตำบล
คือ

- ตำบลแก่งคอย อำเภอแก่งคอย
จังหวัดสระบุรี

- ตำบลท่าคอย อำเภอท่าช้าง
จังหวัดเพชรบุรี

- ตำบลเวียงคอย อำเภอเมือง
จังหวัดเพชรบุรี

๓.๓ คอย เป็นชื่อหมู่บ้าน ๒๐ หมู่บ้าน
ดังตารางท้ายบทความนี้

คำว่า คอย ยังเป็นชื่อสถานที่อีก ๒ แห่ง
เท่าที่ผู้เขียนทราบคือ

๑. ศิลาจารึกหุบเขาช่อง คอย ตำบลควนเกย
อำเภอร่อนพิบูลย์ จังหวัดนครศรีธรรมราช

๒. หัวนา คอย เป็นชื่อทุ่งนาซึ่งเป็นคันทาง
ขนส่งสินค้าต่างจากบ้านโบราณหลวง หมู่ที่ ๑
ตำบลสารจิตร อำเภอศรีสัชนาลัยไปยังชุมชนอำเภอ
ทุ่งเสลี่ยมและอำเภอเถิน เส้นทางโบราณนี้เดินผ่าน
เขานางคำ ตำบลบ้านแก่ง อำเภอศรีสัชนาลัย

การศึกษาครั้งนี้มิได้นำรายนามหมู่บ้าน
ตำบล อำเภอซึ่งมีคำว่า ค่ายและด่าน มาสรุปให้เห็น
ในครั้งนี้ด้วยเพราะต้องการแสดงข้อมูลเกี่ยวกับ
คำว่า คอยเท่านั้น จะเห็นได้ว่าทำเนียบนามพื้นที่

ชุมชนสยามมีการรักษาคำว่า คอย ไว้มาถึงเพียงนี้ แสดงว่าประวัติศาสตร์บอกเล่าของราษฎรอำเภอบ้านด่านลานทอยต้องเป็นความจริง บัดนี้ถึงเวลาแล้วหรือยังที่รัฐบาลจะคืนคำว่า คอย ให้กับวัดลานทอย โรงเรียนบ้านลานทอย ชื่อตำบลลานทอย ชื่ออำเภอบ้านด่านลานทอย น่าตลกขบขันยิ่งชั้น ในเวลานี้คือดวงตราประจำสุขภาพทอยเป็นรูปทอยสังข์วางอยู่บนพาน ถ้าใครทราบภูมิศาสตร์ของอำเภอนี้ดีจะทราบว่าพื้นที่ของอำเภอบ้านด่านลานทอยเป็นป่าแดงเหมาะกับการเก็บเห็ดโคนและเห็ดทอบ (ถอบหรือเหาะในภาษาบางกอก) แล้ว จะมีทอยซึ่งเป็นสัตว์น้ำชนิดหนึ่งชุกชุมมากจนเป็นเอกลักษณ์พิเศษของชุมชนแห่งนี้ได้อย่างไร นอกจากนั้นยังมีบางคนตีความว่าทอย คำนี้หมายถึง ลิงในภาษาถิ่นสุโขทัย เพราะราษฎรจังหวัดสุโขทัยนิยมเรียกลิงตัวเมียด้วยความรักความเอ็นดูว่า อีทอย เพื่อจะอธิบายว่าลานทอย หมายถึง ถิ่นที่มีลิงมาก ถ้าหากจะเข้าใจว่าลานทอย แปลว่า ถิ่นที่มีสัตว์น้ำชนิดหนึ่งชุกชุมหรือถิ่นที่มีลิงมาก มีปุจฉาที่ผู้เขียนขอลามบุคคลที่มีคำอธิบายเหล่านั้นว่า ทำไมคำว่า ลานทอยคำนี้จึงอยู่ติดกับคำว่าบ้านด่าน และเขาค่าย ซึ่งทั้ง 2 ภูมินามเป็นหลักฐานทางยุทธศาสตร์ที่ทำหน้าที่ปกป้องประเทศมาแต่โบราณ ดังตัวอย่าง

บ้านวังขุน ด่าน หมู่ที่ ๒ อยู่ติดกันกับ
บ้านท่า คอย หมู่ที่ ๓
ตำบลท่าคอย อำเภอท่ายาง
จังหวัดเพชรบุรี

การปล่อยให้ชื่อของอำเภอทำลายหลักฐานทางยุทธศาสตร์ของชุมชนสยาม ทำให้เยาวชนที่เกิดมาภายหลัง ไม่รู้จักรากเหง้าถิ่นเกิดของตัวเอง นอกจากชื่อของอำเภอแล้วยังมีตัวอย่างของชื่อที่ผิดความหมายของอำเภอนี้ ดังต่อไปนี้

๑. มีหนองน้ำแห่งหนึ่ง นายพรานได้ล่าวัวแดงมาจนมุม วัวแดงตัวนั้นไม่รู้จะหลบหนีจากการถูกยิงเสียชีวิตอย่างไร วัวป่าตัวนั้นได้กระโจนลงไปค้ำน้ำหลบหนีนายพรานจนสิ้นใจตายอยู่ในหนองน้ำแห่งนั้น ชาวบ้านจึงเรียกหนองน้ำแห่งนั้นว่า หนอง จัว คำ หมายถึง จัวแดงซึ่งเป็นสัตว์ป่าชนิดหนึ่งมาค้ำน้ำหนีนายพรานตายอยู่ตรงนี้ ต่อมา มีการแบ่งครัวเรือนบ้านดิ่งชั้นตั้งเป็นหมู่บ้านอีกหมู่บ้านหนึ่ง ไม่รู้ว่าจำเลยคนใดบังอาจเปลี่ยนนามสถานที่นี้ว่าเพื่อไม่ให้ไพเราะเสนาะหูว่าบ้านหนองบัวคำ หมู่ที่ ๗ ตำบลดิ่งชั้น อำเภอบ้านด่านลานทอย ต่อไปภายหลังอนุชนคงจินตนาการว่าหนองบัวแห่งนี้คงมีดอกเป็นสีคำเป็นแน่แท้ หมู่บ้านนี้ราษฎรพูดภาษาถิ่นล้านนา ฉะนั้นคำว่า วัว ในภาษาบางกอก ชาวล้านนาจะออกเสียงเป็น จัว

๒. ชื่อบ้านหนองน้ำขุ่น หมู่ที่ ๗ ตำบลบ้านด่าน

สถานที่ตรงนี้มีภูมิลักษณะเฉพาะพื้นที่ที่เห็นชัดเจนเป็นจุดหมายตาของเส้นทางเดินติดคอระหว่างก้อนหินธรรมชาติไหลพันท้องแม่น้ำเห็นชัดเจน ภาษาถิ่นของชาวจังหวัดสุโขทัยเรียกว่า หินตะไก่อ่ แผนที่ของกรมแผนที่ทหาร พ.ศ. ๒๕๑๒ เก็บรักษาคำว่า หินตะไก่อ่ คำนี้เป็นชื่อสถานที่ตรงนี้เมื่อชุมชนมีครัวเรือนเพิ่มมากขึ้นจึงมีการแบ่งพื้นที่เพื่อจัดตั้งหมู่บ้านเพิ่มขึ้นไม่รู้ว่าจำเลยคนใดบอกว่าบ้านหินตะไก่อ่ไม่ไพเราะ เคียวคนต่างถิ่นจะเข้าใจว่าราษฎรหมู่บ้านนี้ไม่ฉลาด จึงเปลี่ยนชื่อหมู่บ้านเป็นบ้านหนองน้ำขุ่น โดยไม่สนใจรักษาชื่อดั้งเดิมของหมู่บ้าน คำว่า ตะไก่อ่ ภาษาถิ่นสุโขทัยหมายถึงเห็นเด่นชัดอยู่ตรงนั้น ชื่อหมู่บ้านที่มีคำว่า ตะไก่อ่ เก็บรักษาไว้ เป็นชื่อของบ้านหินตะไก่อ่ หมู่ที่ ๑๑ ตำบลลานางแก้ว อำเภอปึกธงชัย จังหวัดนครราชสีมา

ที่มา : ทำเนียบปกครองท้องที่ พุทธศักราช ๒๕๓๕ หน้าที่ ๔๐๓ ผู้เขียนจึงอยากจริงจังเลยว่า ราษฎรของหมู่บ้านหินตะไทรงของ อ.ปรางค์ชัย ปัญญาอ่อนกันหมดหมู่บ้านไปแล้วหรือยัง นำสังเวชใจจริง ๆ พวกนักปราชญ์รู้พลังที่เปลี่ยนชื่อชุมชนกันง่าย ๆ ไม่เคารพภูมิปัญญาราษฎร ความผิดพลาดเหล่านี้ชาวจังหวัดสุโขทัยไม่อภัยทาน

๓. บ้านเขาขวาง หมู่ที่ ๑๓ ตำบลวังน้ำขาว เริ่มตั้งแต่หมู่บ้านใน พ.ศ. ๒๕๓๙ นี้ ผู้เขียนได้อธิบายให้รักษาคำว่า บ้านเขาฝาง ไว้เป็นภูมิลักษณะเฉพาะของพื้นที่เพราะภูเขาของหมู่บ้านนี้มีต้นฝางขึ้นอยู่มากจนเป็นเอกลักษณ์ ดังสำนักสงฆ์ ถ้าเขาฝาง รักษาคำนี้ไว้จนถึงเดี๋ยวนี้ แต่เมื่ออนุมัติชื่อหมู่บ้านก็ยังคงตั้งชื่อกันว่า บ้านเขาขวาง โดยอ้างแบบเอาสี่ข้างเข้าดูว่าใช้ชื่อตามแผนที่ของกรมแผนที่ทหารบันทึกไว้เมื่อ พ.ศ. ๒๕๑๒ ว่าเขาขวาง ฟูจดา แล้วทำไมชื่อบ้านหินตะไทรงจึงเปลี่ยนแปลงแก้ไขไม่ยอมใช้ชื่อหมู่บ้านตามที่กรมแผนที่ทหารบันทึกไว้ ถ้าหากนักปราชญ์รู้พลังผู้ใดสังเกตบรรทัดเกือบล่างสุดของแผนที่ทหารทุกฉบับ จะพบประโยค “ถ้าผู้ใดพบข้อบกพร่องผิดพลาดขอได้กรุณาแจ้งให้กรมแผนที่ทหารทราบด้วย จะได้แก้ไขความผิดพลาดในการพิมพ์แผนที่ครั้งใหม่ในระวางนั้น ๆ ต่อไปอย่างชัดเจน”

๔. แม่น้ำลำพัน

คำว่า แม่น้ำลำพันนี้ พระบาทสมเด็จพระมงกุฎเกล้าเจ้าอยู่หัวทรงมีพระราชนิพนธ์ถึงไว้ในหนังสือเที่ยวเมืองพระร่วง และสื่อความหมายตรงกับคำแปลที่ชาวจังหวัดสุโขทัยต้องการสื่อให้คนภายนอกชุมชนทราบ ลำพัน หมายถึง แม่น้ำที่คดไปโค้งมา เช่น เถาวัลย์พันต้นไม้จนถึงยอด พระราชนิพนธ์เที่ยวเมืองพระร่วงพิมพ์ครั้งแรกเมื่อ

พ.ศ. ๒๔๕๐ แต่แม่น้ำลำพันคำนี้ กรมแผนที่ทหารพิมพ์ไว้ว่า แม่น้ำลำพันเมื่อ พ.ศ. ๒๕๑๒ คุณอุปถัมภ์ เหล่าไพโรจน์ ทนายความอาวุโสของจังหวัดสุโขทัยวิจารณ์ไว้อย่างแหลมคมว่า ถ้าผู้ใดใช้คำว่า แม่น้ำลำพัน แสดงว่าบุพการีของผู้นั้นมาจมน้ำตายในลำน้ำแห่งนี้จึงต้องร้องไห้พรีรำพันถึงด้วยความรักความอาลัยนอกจากนั้นคงจะเนื่องด้วยความผิดพลาดของพนักงานพิสูจน์อักษรเนื่องในวาระที่กรมป่าไม้ประกาศเขตป่าสงวนแห่งชาติลงในราชกิจจานุเบกษาเมื่อ พ.ศ. ๒๕๐๗ ได้เรียกป่าสงวนแห่งชาติ บริเวณต้นน้ำลำพัน-แม่มอก ว่า ป่าสงวนแห่งชาติ แม่ พัน ลำ-แม่มอก และผิดพลาดเลยเถิดใช้เรียกมาจนเดี๋ยวนี้

คำขวัญของจังหวัดสุโขทัยล่าสุดป่าประกาศไว้วรรคหนึ่งว่า กำเนิดลายสือไทย แต่ภาษาถิ่นของจังหวัดสุโขทัยยังมีได้รักษาไว้เป็นภูมินามวิทยาของพื้นที่นั้น ๆ ถึงเวลาแล้วหรือยังที่พวกเราชาวจังหวัดสุโขทัยต้องเคารพภูมิปัญญาของราษฎรในถิ่นนั้น ๆ รัฐธรรมนูญแห่งราชอาณาจักรไทย พุทธศักราช ๒๕๔๐ มาตรา ๔๖ รับรองสิทธิธรรมของราษฎรไว้ดังนี้

บุคคลซึ่งรวมกันเป็นชุมชนท้องถิ่นดั้งเดิมย่อมมีสิทธิอนุรักษ์หรือฟื้นฟูจารีตประเพณีภูมิปัญญาท้องถิ่น ศิลปะหรือวัฒนธรรมอันดีของท้องถิ่นและของชาติ และมีส่วนร่วมในการจัดการการบำรุงรักษา และการใช้ประโยชน์จากทรัพยากรธรรมชาติ และสิ่งแวดล้อมอย่างสมดุลและยั่งยืน ทั้งนี้ ตามที่กฎหมายบัญญัติ

ระบบไพร่ก็ยกเลิกไปตั้งแต่ พ.ศ. ๒๔๔๘ แล้ว เสรีชนคนอำเภอบ้านด่านลานทอยจะรอมูลนายที่โหนดมาสั่งให้รักษาภูมินามของบ้านเกิดเมืองนอนตัวเองกันอีกเล่า

ชาวอำเภอบ้านด่านลาน อย ที่เคารพ

ทำเนียบรายชื่อหมู่บ้านในประเทศไทยที่ใช้คำว่า **คอย** จำนวน ๓๙ หมู่บ้าน

ลำดับที่	ชื่อหมู่บ้าน	หมู่ที่	ตำบล	อำเภอ	จังหวัด	หน้าที่
๑.	หอคอย	๔	บางน้ำเปรี้ยว	บางน้ำเปรี้ยว	ฉะเชิงเทรา	๑๖๗
๒.	บางคอย	๑	ท่ายาง	เมืองชุมพร	ชุมพร	๒๒๙
๓.	ไผ่คอย	๓	สระสี่มุม	กำแพงแสน	นครปฐม	๓๕๕
๔.	หอคอย	๑๓	ห้วยขวาง	กำแพงแสน	นครปฐม	๓๕๕
๕.	นาคอย	๕	ยอดขาด	นาแก	นครพนม	๓๖๘
๖.	นาคอย	๖	นาเดื่อ	ศรีสงคราม	นครพนม	๓๗๑
๗.	นาคอย	๕	หนองย่างชิ้น	เรณูนคร	นครพนม	๓๗๔
๘.	นาคอย	๕	นางัว	นาหว้า	นครพนม	๓๗๖
๙.	นาคอยน้อย	๑๐	นางัว	นาหว้า	นครพนม	๓๗๖
๑๐.	โนนคอย	๑๐	หนองพลวง	จักราช	นครราชสีมา	๓๗๖
๑๑.	โพธิ์คอย	๗	พรหมนิมิต	ตากลี	นครสวรรค์	๔๖๔
๑๒.	บ้านคอย	๙	เหล่าต่างคำ	โพนพิสัย	หนองคาย	๕๒๙
๑๓.	ยางคอยเกลือ	๖	ปากทาง	เมืองพิจิตร	พิจิตร	๗๐๗
๑๔.	เวียงคอยล่าง	๑	เวียงคอย	เมือง	เพชรบุรี	๗๔๐
๑๕.	เวียงคอยบน	๒	เวียงคอย	เมือง	เพชรบุรี	๗๔๐
๑๖.	ท่าคอย	๓	ท่าคอย	ท่ายาง	เพชรบุรี	๗๔๐
๑๗.	แจ้คอย	๒	ทุ่งผิง	แจ้ห่ม	ลำปาง	๗๔๑
๑๘.	๐	๐	แก่งคอย	แก่งคอย	สระบุรี	๗๕๖
๑๙.	โพธิ์คอย	๒	ท่าระทัด	เมือง	สุพรรณบุรี	๑,๑๐๒
๒๐.	บ้านคอย	๔	บางงาม	ศรีประจันต์	สุพรรณบุรี	๑,๑๔๑

ทิวา ศุภจรรยา. ห้องศรี วาสิน. ทะเบียน ตำแหน่งที่ตั้งชุมชน
โบราณในประเทศไทย. จังหวัดสุโขทัย. โครงการวิจัยชุมชนโบราณจาก
ภาพถ่ายทางอากาศ จุฬาลงกรณ์มหาวิทยาลัย. ๒๕๒๖.

ธรรมบรรณาการงานพระราชทานเพลิงศพ พระครูสุวิธานวรวิมล.
ณ เมรุวัดลานทราย ๑๕-๑๘ กุมภาพันธ์ ๒๕๒๘. กรุงเทพฯ ๑๐๒๐๐.
ทจก. การพิมพ์พระนคร. ๒๕๒๘.

ประชุมพงศาวดารภาคที่ ๖๕ พระราชพงศาวดารกรุงธนบุรี
ฉบับพันจันทนุมาศ (เจิม) กรุงเทพฯ.

กองการพิมพ์สลากกินแบ่งรัฐบาล ๒๕๐๖. พิมพ์เป็นอนุสรณ์
งานพระราชทาน หลวงสฤษดิ์สีารา

ลักษณะ (เปรม ลางกุลเสน)

มงกุฎเกล้าเจ้าอยู่หัว, พระบาทสมเด็จพระ. เที้ยวเมืองพระร่วง.
กรุงเทพฯ ศุภสภา. ๒๕๐๖, หัตถกรรมพื้นบ้าน ปราชญ์ ศิลปินสุโขทัย.
ศูนย์วัฒนธรรมจังหวัดสุโขทัย โรงเรียนสุโขทัย

วิทยาคม. ๒๕๓๔.



ศิลปะ-วัฒนธรรม-ประเพณี และการท่องเที่ยว

(วิเศษศักดิ์ สุวรรณโรจน์)

ผู้อำนวยการโรงเรียนบ้านลานหอย

อำเภอบ้านด่านลานหอย เป็นหนึ่งในจำนวนเก้าอำเภอของจังหวัดสุโขทัย มีพื้นที่อยู่ทางทิศตะวันตกของอำเภอเมืองสุโขทัย อำเภอบ้านด่านลานหอยเป็นอำเภอที่กั้นคาง และแห้งแล้งที่สุดของจังหวัดสุโขทัย ภูมิประเทศส่วนใหญ่เป็นป่าเขา มีพื้นที่ราบสำหรับการเกษตรกรรม ซึ่งเป็นอาชีพหลักของราษฎร

อดีตอันยาวนานและความเป็นมา

ในยุคกรุงสุโขทัยเป็นราชธานี เคยเป็นเมืองด่านทางทิศตะวันตกของกรุงสุโขทัย ปัจจุบันคือบ้านด่าน คงเป็นชื่อเดิมของเมืองด่านในสมัยสุโขทัย เนื่องจากภูมิประเทศเป็นป่าเขายากต่อการเจริญเติบโต และการขยายชุมชน การขยายที่ทำกินจึงค่อยเป็นค่อยไป

สำหรับคำว่า ลานหอย ผู้รู้และผู้สนใจหลายท่านกล่าวว่า เดิมคงชื่อลานคอย วันเวลาผ่านไปเป็นระยะเวลาานานเข้า คำว่าลานคอยเลยกลายเป็นลานหอยและได้รวมเป็นชื่ออำเภอบ้านด่านลานหอยในที่สุด

ในยุคกรุงสุโขทัย คงมีผู้คนอาศัยอยู่เป็นชุมชนเล็กๆ กระจายอยู่ทั่วไป มีหลักฐานทางด้านชื่อและโบราณวัตถุอยู่หลาย ๆ จุดด้วยกัน บริเวณที่เรียกว่าเนินเจดีย์มีการขุดพบพระเครื่องในที่นา บริเวณบ้านหนองน้ำขุ่น

ถ้าเจ้ารามหรือถ้าพระราม มีชากเจดีย์และวัดเก่าบริเวณหน้าวัดลานหอย บ้านคอกควาย ยายหลวง บ้านลานทอง จึงน่าจะเชื่อว่า บริเวณเมืองบ้านด่านมีผู้คนอาศัยอยู่นานมาแล้ว และที่นานกว่านั้นมากมีหลักฐาน มีผู้พบของใช้ที่ทำด้วยหิน และถ้ามีโอกาสคงมีผู้ศึกษาค้นคว้า และที่พบหลักฐานแล้วมีเป็นจำนวนมากในปัจจุบัน คือชุมชนโบราณก่อนยุคสุโขทัย

เมืองที่สาบสูญ

มีการขุดพบหลักฐานต่างๆ มากมาย เป็นสิ่งของเครื่องใช้ของคนในยุคก่อนสุโขทัยหลาย ๆ จุด เป็นวัตถุโบราณที่ล้ำค่า ขุดพบบริเวณกว้าง มีผู้นำวัตถุโบราณที่ขุดได้ไปขายและเทียบเคียงกัน บางชิ้นเป็นยุคเดียวกับยุคบ้านเชียง มีการนำวัตถุโบราณเหล่านี้ไปขายโดยพ่อค้าของเก่า ถ้าเป็นเช่นนั้น ในยุคก่อนประวัติศาสตร์บริเวณอำเภอบ้านด่านลานหอยคงเป็นที่อาศัยของคนในยุคโบราณ เป็นสิ่งที่น่าสนใจ-น่าศึกษา และน่าเสียดายกับประวัติของคนในยุคนี้ ซึ่งไม่มีการบันทึกเป็นหลักฐานทางประวัติศาสตร์ ถ้าหากให้กาลเวลาล่วงเลยไปเรื่อย วัตถุโบราณเหล่านี้คงสูญหายไปจนสิ้น และกาลเวลาคงทำให้สิ่งเหล่านี้ถูกลืม เหมือนกับที่เคยลืมมาแล้ว เป็นที่น่าเสียดายที่ประวัติศาสตร์ของผู้คนเหล่านี้ ซึ่งอาจจะเป็นบรรพบุรุษของคนไทยในปัจจุบัน

ก็เป็นได้ ผู้เขียนอยากให้มีการศึกษาค้นคว้าจากนักประวัติศาสตร์ นักโบราณคดี ฯลฯ เพื่อที่จะได้ทราบข้อมูลที่แท้จริงว่าเขาเหล่านั้นแท้จริงแล้ว

- พวกเขาเป็นใคร ? เมื่อหลายพันปีมาแล้ว พวกเขามีชีวิตและความเป็นอยู่อย่างไร ?

- พวกเขามาจากไหน ? หรือมีถิ่นฐานอยู่ ณ บริเวณนี้เอง !

- ขนาดและชุมชนของพวกเขากว้างใหญ่ขนาดไหน มีความเกี่ยวข้องและต่อเนื่องกับกรุงสุโขทัยหรือไม่

- ชุมชนนี้ผู้คนเหล่านี้หายสาบสูญไปได้อย่างไร และทำไมถึงไม่มีการบันทึกตำนานและเรื่องราวในประวัติศาสตร์ให้พวกเราได้ศึกษา

ดังนั้นประวัติศาสตร์ที่พวกเราเรียนถูกต้องหรือไม่

- หลักฐานจากภาพถ่ายเหล่านี้ เป็นของว่าที่ร้อยตรี ไพศาล กล่อมดี อาจารย์ ๒ ระดับ ๖ โรงเรียนบ้านดลิ่งชัน สปอ.บ้านด่านลานทอย ให้ความอนุเคราะห์



▲ เครื่องใช้และเครื่องประดับ

ที่ระลึกพิธีเปิดห้องสมุดประชาชน “เฉลิมราชกุมารี”

- พวกเขามาจากไหน มีการปกครอง และความเป็นอยู่อย่างไร ?

- พวกเขาใช้อะไรเป็นสื่อภาษา อารยธรรมของพวกเขาเป็นอย่างไร ?

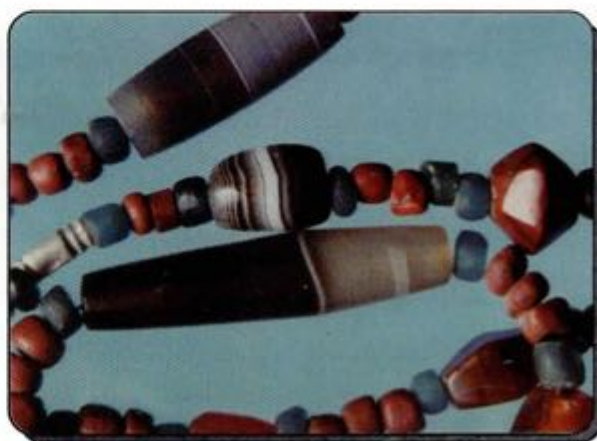

▲ ลูกปัด ซึ่งเป็นเครื่องประดับ

- ชีวิตความเป็นอยู่ของพวกเขาเป็นอย่างไร ?



▲ อาวุธ และทอกใบพาย

- พวกเขามีความเชื่อทางด้านศาสนาอย่างไร
(ก่อนพุทธศาสนา)



▲ ลูกปัด และเครื่องประดับ

- พวกเขาเหล่านี้แน่นอนมีชีวิตความเป็นอยู่
ก่อนพุทธศาสนา



▲ กำไล และเครื่องประดับ

- วัฒนธรรมและประเพณีของพวกเขาเป็น
อย่างไร ?



▲ หลักฐานล้ำค่าที่ถ่ายบันทึกภาพไว้

- ท่านผู้เกี่ยวข้องคิดว่าน่าจะมีการศึกษา
ชุมชนนี้อย่างจริงจังหรือยัง



▲ ลูกปัด-กำไล และกระพรวน



▲ เครื่องมือ เครื่องใช้



▲ เครื่องมือ เครื่องใช้

ที่พวกเราเข้าใจอย่างสิ้นเชิงก็เป็นได้ และแน่นอนย่อมแสดงให้เห็นว่าบนผืนแผ่นดินไทย มีผู้คนอาศัยอยู่ และได้สร้างอารยธรรมไว้บนผืนแผ่นดินนี้แล้ว

ประวัติศาสตร์ของชาติไทย ไม่มีหลักฐาน ในการบันทึกไว้

พวกเขาเป็นชุมชนเมืองที่หายสาบสูญไปแล้ว (The lost city)



▲ เครื่องประดับ

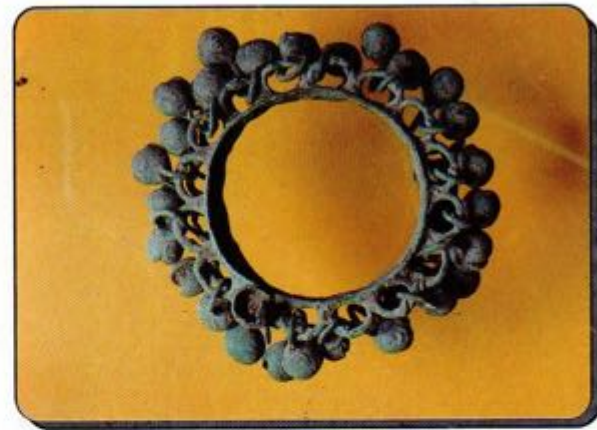

▲ กำไลข้อมือข้อเท้า และลูกกระพรวน

พวกเขาเหล่านี้เป็นใคร เขาเป็นใคร เป็นบรรพบุรุษของเราหรือไม่ และพวกเขาหายสาบสูญไปได้อย่างไร

ชุมชนและหลักฐานเหล่านี้ ถูกค้นพบ ณ บริเวณหมู่ที่ ๘ ตำบลคลังชั้น และหมู่ที่ ๒ บ้านวังทาด ตำบลคลังชั้น เช่นเดียวกัน

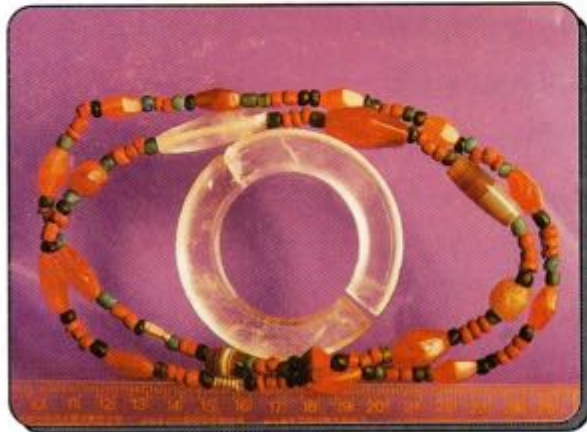

▲ ลูกปัดและเครื่องประดับ

ปัจจุบัน

อำเภอบ้านด่านลานทอย มีสถานที่ที่น่าสนใจและนำศึกษาอยู่หลาย ๆ ที่ น่าจะนำมาเสนอไว้

- ถ้าเจ้าราม หรือถ้าพระราม อยู่ห่างจากตัวอำเภอกันทางทิศเหนือประมาณ ๓๐ กิโลเมตร ในเขตพื้นที่ตำบลวังน้ำขาว เป็นถ้ำที่เกี่ยวข้องกับประวัติศาสตร์กรุงสุโขทัยแน่นอน และเคยเป็นสถานที่ที่หลวงพ่อดิลกเคยประดิษฐานอยู่ ปัจจุบันอยู่ในเขตอุทยานแห่งชาติ มีนักท่องเที่ยวให้ความสนใจไปเยี่ยมชมเสมอ โดยเฉพาะเวลาเย็นจะมีค้างคาวนับล้านตัวออกหากิน บินออกจากถ้ำเป็นสายๆ ใช้เวลานับชั่วโมง มีความสวยงามมาก เคยมีผู้สนใจเข้าไปค้นคว้าและศึกษาอดีตของถ้ำนี้มากมาย ซึ่งถ้ำนี้ได้ทิ้งจารึกและหลักฐานทางประวัติศาสตร์ที่น่าสนใจและนำศึกษาในอดีตบริเวณทิศตะวันออกของถ้ำจะเป็นที่ราบใหญ่ เรียกกันมา

แต่โบราณว่าทุ่งแล่นม้า ปัจจุบันอยู่ในเขตอำเภอศรีสำโรง

- วัดลานทอย เป็นวัดที่มีศาสนสถานที่น่าสนใจหลายประการ เช่น ทอระฆังขนาดใหญ่, ศาลาการเปรียญ และโดยเฉพาะวัดนี้ เคยมีอดีตเจ้าอาวาสที่มีชื่อเสียงโด่งดังไปทั่วประเทศไทย

พระครูสุวิธานวรวิม (หลวงพ่อบี้) ราชครูของอำเภอบ้านด่านลานทอย ได้ชานานามท่านว่า “เทพเจ้าแห่งบ้านด่านลานทอย” วัตถุมงคลที่ท่านได้สร้างขึ้นในสมัยที่ท่านยังมีชีวิตอยู่ เป็นที่แสวงหาของบุคคลโดยทั่วๆ ไปมาก หลวงพ่อมรณภาพเมื่อวันที่ ๑๑ มกราคม พุทธศักราช ๒๕๑๗ (อายุ ๗๓ ปี) คงเหลือไว้แต่อดีตแห่งความดีที่ท่านได้สร้างไว้ และเราท่านสามารถจะศึกษาได้

ปัจจุบัน ชาวบ้านด่านลานทอยมีพระคุณเจ้าที่ปฏิบัติดี ปฏิบัติชอบ และทุกคนให้ความเคารพเลื่อมใสศรัทธา ท่านยังมีชีวิตอยู่ คือ หลวงพ่อง (พระครูวิธานวรวิม) เจ้าคณะอำเภอบ้านด่านลานทอย และเป็นลูกศิษย์ของพระคุณเจ้าหลวงพ่อบี้ ท่านเป็นเจ้าอาวาสวัดบ้านด่านในปัจจุบัน วัดบ้านด่านจึงเป็นวัดแห่งหนึ่งที่เราท่านนำไปกราบนมัสการสักการสักครั้งหนึ่ง ถ้ามีโอกาสมาเยือนอำเภอบ้านด่านลานทอย

จากแหล่งอารยธรรมดังกล่าว จนยุคปัจจุบันอำเภอบ้านด่านลานทอยมีวัฒนธรรมประเพณีเริ่มแรกเป็นของคนสุโขทัยโดยแท้ ไม่ว่าจะเป็นภาษา, ศาสนา การแต่งกาย บวชพระ ประเพณีสงกรานต์ และอื่นๆ ต่อมา มีราษฎรจากอำเภอกาญจนบุรีและจังหวัดลำปาง ได้อพยพเข้ามาอาศัยประกอบอาชีพ ณ บริเวณหมู่บ้านคลังชั้น และบ้านวังทาด โดยนำ

วัฒนธรรมประเพณีของไทยเหนือเข้ามาด้วย และได้หลอมรวมกับ ประเพณีดั้งเดิมของอำเภอบ้านด่านลานหอยได้เป็นอย่างดี นั้นเป็นจุด แรกๆ ของวัฒนธรรมและประเพณีเดิมของราษฎรในเขตอำเภอบ้านด่านลานหอยและเมื่อประมาณ ๒๐ กว่าปีที่ผ่านมามีราษฎรจาก ทางภาคอีสานเป็นจำนวนมากเท่าๆ กับราษฎรในพื้นที่ ได้อพยพเข้ามา อาศัยอยู่ และได้นำวัฒนธรรมประเพณีของราษฎรไทยภาคอีสาน เข้ามาด้วย ดังนั้นจึงแยก วัฒนธรรมประเพณีของราษฎรได้เป็น ๓ ภาค คือ

- ภาคแรกเป็นของสุโขทัย
- ภาคที่สองเป็นของไทยเหนือ
- ภาคที่สามเป็นของไทยภาคอีสาน

ทั้งสามภาคได้ปรับหลอมรวมวัฒนธรรม เข้ากันได้เป็นอย่างดี เป็นวัฒนธรรมประเพณีของ ราษฎรอำเภอบ้านด่านลานหอยปัจจุบัน



วัฒนธรรมประเพณีของไทยเหนือเข้ามาด้วย และได้หลอมรวมกับ ประเพณีดั้งเดิมของอำเภอบ้านด่านลานทอยได้เป็นอย่างดี นั้นเป็นจุด แรกๆ ของวัฒนธรรมและประเพณีเดิมของราษฎรในเขตอำเภอบ้านด่านลานทอยและเมื่อประมาณ ๒๐ กว่าปีที่ผ่านมามีราษฎรจาก ทางภาคอีสานเป็นจำนวนมากเท่าๆ กับราษฎรในพื้นที่ ได้อพยพเข้ามา อาศัยอยู่ และได้นำวัฒนธรรมประเพณีของราษฎรไทยภาคอีสาน เข้ามาด้วย ดังนั้นจึงแยก วัฒนธรรมประเพณีของราษฎรได้เป็น ๓ ภาค คือ

- ภาคแรกเป็นของสุโขทัย
- ภาคที่สองเป็นของไทยเหนือ
- ภาคที่สามเป็นของไทยภาคอีสาน

ทั้งสามภาคได้ปรับหลอมรวมวัฒนธรรม เข้ากันได้เป็นอย่างดี เป็นวัฒนธรรมประเพณีของ ราษฎรอำเภอบ้านด่านลานทอยปัจจุบัน



แหล่งโบราณคดี บ้านวังหาด

โบราณคดียุคก่อนประวัติศาสตร์

แหล่งโบราณคดีสำคัญที่พบในจังหวัดสุโขทัย ซึ่งถือว่าเป็นดินแดนยุคก่อนประวัติศาสตร์ จากการขุดพบแหล่งโบราณคดี ๓ แหล่ง ที่เกี่ยวเนื่องกัน คือบ้านวังหาด อำเภอบ้านด่านลานทอย, วัดชมชื่น อำเภอศรีสัชชนาลัย และเขาปู่จา อำเภอคีรีมาศ ที่เป็นแหล่งทางสังคมของคนในชุมชนก่อนจะมีการก่อตั้งนครรัฐสุโขทัยขึ้น

แหล่งโบราณคดีบ้านวังหาด ตำบลดลิ่งชัน อำเภอบ้านด่านลานทอย จังหวัดสุโขทัย เป็นชุมชนสมัยโลหะ ราว ๒,๗๐๐ - ๑,๕๐๐ ปี พบหลักฐานเตาเผาถลุงโลหะและเครื่องใช้เหล็กจำนวนมาก ส่วนหลักฐานประเภทลายคุนทองและเงินรูปหน้าสัตว์, ลูกปัดอะเกตและคาร์เนเลียน ที่อาจแสดงถึงการติดต่อกับประเทศอินเดียโดยผ่านทางจังหวัดตากทางด้านแม่ละเมา สิ่งสำคัญอาจเป็นปัจจัยที่ทำให้มีการติดต่อกันคือ วัตถุดิบเหล็กจำนวนมากในเขตบ้านวังหาดและเขตติดต่อกับอำเภอเถิน จังหวัดลำปาง และจังหวัดตาก นอกจากนี้ยังใช้เครื่องประดับสำริดเช่นเดียวกับชุมชนนครสวรรค์ และยังพบชุมชนสมัยโลหะบริเวณวัดคอดอยข่อยเขาแก้ว จังหวัดตาก และชุมชนวัดชมชื่น เมืองศรีสัชชนาลัย

หลักฐานที่พบจากการขุดซึ่งมีเครื่องมือเครื่องใช้ประเภทอาวุธ เช่น หอก มีด เหล็กและ

สำริด เครื่องประดับ เช่น กำไล ลูกปัดแก้ว ลูกหิน อาเกตและคาร์เนเลียน กำไลหินสีขาว ลักษณะเหมือนกับแหล่งโบราณคดีวัดประดู่ลี จังหวัดลำพูน หลักฐานที่สำคัญคือเหรียญเงินเหรียญทองคำ เป็นรูปศรีวิไล และรูปพระอาทิตย์ร่วมสมัยกับวัฒนธรรมพุนัน โบราณวัตถุ เช่นเหรียญเงินมีรูปแบบลักษณะเหมือนกับที่พบที่จังหวัดนครสวรรค์ จังหวัดชัยนาท และเมืองพยุประเทศพม่า

แหล่งโบราณคดีบ้านวังหาดเป็นแหล่งฝังศพ ลักษณะการฝังศพเป็นการฝังศพครั้งที่ ๒ ในหลุมที่ชาวบ้านลักลอบขุด พบว่าชั้นล่างสุดโรยด้วยขี้เถ้า ชั้นเหนือขึ้นมาวางชิ้นส่วนกระดูกโดยการแยกส่วนเป็นกะโหลก แขน หน้าอก ขา แล้ววางลูกปัด กำไล อาวุธต่าง ๆ ชั้นถัดขึ้นมาทับด้วยดินภูเขาและกลบด้วยดินที่ฝังศพส่วนใหญ่อยู่ชายเนินริมคลอง และเชิงเขาริมแม่น้ำลำพันซึ่งเป็นต้นน้ำที่ไหลผ่านมุกกำแพงเมืองสุโขทัยด้านทิศตะวันออกเฉียงเหนือ และไปบรรจบกับแม่น้ำยม

จึงกล่าวได้ว่าแหล่งโบราณคดีที่บ้านวังหาดนี้ ถือเป็นหลักฐานสำคัญทางด้านโบราณคดี ในการศึกษาค้นคว้า ที่บอกเรื่องราวความเป็นมาต่างๆ ในยุคก่อนประวัติศาสตร์ของชุมชนสังคมโบราณ ในดินแดนเมืองสุโขทัยได้เป็นอย่างดี

การศึกษาของประชาชน อำเภอบ้านด่านลานหอย



รบบการศึกษาของประชาชนในภูมิภาคนี้ เป็นระบบการศึกษาแบบไทยๆ ที่สืบทอดมาตั้งแต่ โบราณ ซึ่งถือว่าเป็นวัฒนธรรมไทยโดยเฉพาะ คือ ไม่มีโรงเรียน ไม่มีครูอาชีพ ไม่มีหลักฐานการศึกษา ไม่มีใบรับรองวิทยฐานะของการศึกษา แต่เป็นการ ศึกษาที่มีประสิทธิภาพพอสมควร เพราะเป็นการ สืบทอดและสร้างสรรค์วัฒนธรรมโดยอัตโนมัติ และได้เน้นเรื่องการประพฤติตนเป็นคนดี สามารถ ใช้ชีวิตอยู่ร่วมกับผู้อื่นในสังคมด้วยความสงบสุข ตรงกับที่หลักสูตรประถมศึกษาในปัจจุบันกำหนด เป้าหมายไว้เช่นเดียวกับผู้ที่ได้รับการศึกษาสมัย โบราณ สามารถอ่านออกเขียนได้ คิดคำนวณได้ และส่วนใหญ่ได้รับการศึกษาด้านอาชีพศึกษา ภายในครอบครัว จนสามารถสืบต่อสกุลวงศ์ได้ เป็นอย่างดี ช่างไทยมีผลงานด้านสถาปัตยกรรม ประติมากรรมและงานศิลปกรรมต่างๆ ที่สามารถ อดชาวลูกโลกได้ การศึกษาเหล่านี้มีกระบวนการ ถ่ายทอดความรู้อันเป็นทั้งความคิด ความเชื่อ ภายใต้อุดมการณ์สังคมพุทธศาสนา การศึกษา ของไทย ผูกพันอยู่กับสถาบันศาสนา คือวัดและ พระสงฆ์ อำเภอบ้านด่านลานหอยก็เช่นกัน การศึกษาของเด็กจะอยู่ที่วัดมีพระสงฆ์ให้การอบรม

สั่งสอน ถ่ายทอดวิชาการต่างๆ เพื่อให้ผู้คนใน สังคมได้อยู่ร่วมกันอย่างมีความสุข

โรงเรียนแห่งแรกของอำเภอบ้านด่านลานหอย คือโรงเรียนบ้านลานหอย ตั้งอยู่ที่หมู่ที่ ๓ ตำบล ลานหอย อำเภอบ้านด่านลานหอย จังหวัดสุโขทัย ด้านการศึกษาในปัจจุบัน มีดังนี้

๑. มีโรงเรียนสังกัดสำนักงานคณะกรรมการ การประถมศึกษาแห่งชาติในชั้นประถมศึกษา จำนวน ๒๗ แห่ง และเปิดสอนโรงเรียนขยายโอกาส (ชั้นมัธยมศึกษาปีที่ ๑-๓) จำนวน ๘ แห่ง

๒. มีโรงเรียนสังกัดสามัญศึกษา จำนวน ๒ แห่ง

๓. มีศูนย์เด็กอบรมเลี้ยงดูเด็กก่อนเกณฑ์ ในวัด จำนวน ๗ แห่ง คือ วัดสังฆาราม, วัดลานหอย วัดวังลึก วัดวังตะคร้อ วัดวังน้ำขาว วัดวังหาด วัดวังแคด

๔. มีศูนย์บริการการศึกษานอกโรงเรียน อำเภอบ้านด่านลานหอย จำนวน ๑ แห่ง รับผิดชอบการจัดและให้ บริการการศึกษานอกโรงเรียนแก่ประชาชน รวมถึง การดูแลห้องสมุดประชาชน “เฉลิมราชกุมารี” อำเภอบ้านด่านลานหอย



ข้อมูลด้านการศาสนา อำเภอบ้านด่านลานหอย

ประชากรของอำเภอบ้านด่านลานหอย ส่วนใหญ่นับถือศาสนาพุทธ ประมาณ ๙๙% ศาสนาอื่นๆ ประมาณ ๑% อำเภอบ้านด่านลานหอย มีวัดจำนวน ๔ วัด สำนักสงฆ์ ๖ แห่ง ที่พักสงฆ์ ๒๔ แห่ง แบ่งการปกครองทางคณะสงฆ์ออกเป็น ๒ ตำบลคือ

๑. ตำบลลานหอย
๒. ตำบลดลิ่งชัน ซึ่งเป็นวัดที่อยู่ในลัทธิมหานิกายทั้งสิ้น มีพระสงฆ์ จำนวน ๑๖๗ รูป สามเณร ๑๕ รูป มีวัดพัฒนาตัวอย่าง ๑ วัด คือ วัดลานหอย มีพระอุปัชฌาย์ จำนวน ๓ รูป พระธรรมทูตทั่วไป ๓ รูป พระธรรมทูตเฉพาะกิจ ๓ รูป พระนักเผยแผร์ จำนวน ๓ รูป มีวัดที่เปิดสอนพระปริยัติธรรมแผนกธรรม จำนวน ๕ วัด มีครู ๙ คน นักเรียนจำนวน ๖๔ รูป ปัจจุบันพระครูชั้นสัญญาบัตร จำนวน ๗ รูป คือ

๑. พระครูวิชานวรวิจิตร
เจ้าคณะอำเภอบ้านด่านลานหอย
และเจ้าอาวาสวัดสังฆาราม
๒. พระครูไพโรจน์ศาสนคุณ
เจ้าคณะตำบลลานหอย
และเจ้าอาวาสวัดลานหอย
๓. พระครูวีรธรรมรักษ์
เจ้าคณะตำบลดลิ่งชัน
และเจ้าอาวาสวัดหนองจิกดินเนิน
๔. พระครูสังวรสีลาภิรม
เจ้าอาวาสวัดเชิงคีรี
๕. พระครูพิศาลศีลวัตร
เจ้าอาวาสวัดหนองไม้กอง
๖. พระครูวิชานสุวิมลกิจ
เลขานุการเจ้าคณะอำเภอ
และเจ้าอาวาสวัดวังหาด
๗. พระครูอนุกุลสุนทรกิจ
ผู้ช่วยเจ้าอาวาสวัดลานหอย

๐๐๐๐๐๐๐๐

ประวัติพระบาทสมเด็จพระจุลจอมเกล้าเจ้าอยู่หัว

พระครูสุวิธานวรวิฑู (หลวงพ่อบี กุญฺญ)

พระครูสุวิธานวรวิฑู นามเดิมว่า บี นามสกุล ชูสุข เกิดเมื่อวันพุธ ที่ ๑๕ ตุลาคม พ.ศ. ๒๔๔๕ ตรงกับวันขึ้น ๑๔ ค่ำ เดือน ๑๑ ปีชาล ณ ตำบลลานทราย อำเภอบ้านด่านลานทราย จังหวัดสุโขทัย มีพี่น้องร่วมบิดามารดา ๕ คน ต่างมารดา ๒ คน การศึกษาในวัยเด็กเมื่ออายุได้ประมาณ ๑๒ ปี บิดามารดาได้นำไปฝากให้เรียนหนังสือกับพระอธิการหน้อย น้อยผล เจ้าอาวาสวัดเชิงคีรี ตำบลลานทราย เด็กชายบี ชูสุข ได้เริ่มเรียนหนังสือมูลบทบรรพกิจเบื้องต้น ทั้งหนังสือไทยและหนังสือขอมด้วยความขยันหมั่นเพียร ประกอบกับเป็นเด็กที่มีกิริยามารยาทเรียบร้อยให้ความเคารพยำเกรงต่ออาจารย์และพระภิกษุสามเณรทั่ว ๆ ไป จึงทำให้อาจารย์และพระภิกษุในวัดเมตตาสงสารให้การแนะนำสั่งสอนเป็นอย่างดี ทำให้เด็กชายบี ชูสุข มีความสามารถอ่านเขียนหนังสือไทยและขอมได้เป็นอย่างดี จนเมื่ออายุได้ ๑๖ ปี มีความจำเป็นต้องลาออกจากวัดไปช่วยแม่ทำไร่ทำนาเลี้ยงน้อง เพราะฐานะทางครอบครัวยากจนมาก บิดาก็มาเสียชีวิตลง

เมื่ออายุครบ ๒๐ ปี มีศรัทธาอยากจะบวชในพระพุทธศาสนา แต่ไม่สามารถจะบวชได้เพราะความจนไม่มีเงินซื้อผ้าไตร แม่จึงพาไปหานายโรจน์ เข้มคง กำนันตำบลลานทรายในขณะนั้น ให้ช่วยเป็น

เจ้าภาพจัดบวชให้ ยังความปลื้มปิติให้กับนายบีและมารดาเป็นอย่างยิ่ง นายบี ชูสุข จึงได้บวชเป็นพระภิกษุเมื่อวันที่ ๑๐ พฤษภาคม ๒๔๖๕ เวลา ๑๓.๑๕ น. ณ พัทธสีมาวัดสังฆาราม ตำบลบ้านด่าน โดยมีพระครูวินัยสาร (พระราชประสิทธิ์คุณ) เจ้าคณะจังหวัดสุโขทัย ได้ฉายาว่า ทิโนโน เมื่ออุปสมบทแล้วได้จำพรรษาอยู่ที่วัดเชิงคีรี ตำบลลานทราย อำเภอบ้านด่านลานทราย จังหวัดสุโขทัย

การศึกษาปริยัติธรรม ได้ศึกษานักธรรมชั้นตรีด้วยตนเอง จนสามารถสอบนักธรรมตรีได้เมื่อปี พ.ศ. ๒๔๗๕ ท่านได้เรียนวิปัสสนากัมมัฏฐาน และการธุดงค์ กับพระอุปัชฌาย์ของท่านที่วัดราชธานี จนมีความศรัทธาเลื่อมในตั้งใจที่จะออกเดินธุดงค์ไปในที่ต่าง ๆ ท่านได้ออกจาริกเดินธุดงค์ไปในสถานที่ต่าง ๆ หลายแห่งเช่น ทางทิศตะวันออก เดินไปถึงจังหวัดศรีสะเกษ เขาพระวิหาร ทางทิศตะวันตก ไปถึงเมืองย่างกุ้ง ประเทศพม่า ทางทิศใต้ ไปถึงป่าดงเบงกาลี ประเทศมาเลเซีย

การปกครอง และสมณศักดิ์

พ.ศ. ๒๔๘๑ ได้รับแต่งตั้งเป็นเจ้าอาวาสวัดเชิงคีรี

พ.ศ. ๒๔๘๕ ย้ายมาดำรงตำแหน่งเจ้าอาวาสวัดลานทราย และได้รับตราตั้งเป็นกรรมวาจาจารย์

พ.ศ. ๒๔๙๒ เป็นพระอุปัชฌาย์

พ.ศ. ๒๔๙๖ เป็นพระครูสัญญาบัตรที่
พระครูสุวินวรรฐณี
พระครูเจ้าอาวาสชั้นตรี

พ.ศ. ๒๔๙๘ ดำรงตำแหน่งเจ้าคณะตำบล
บ้านด่านลานหอย

พ.ศ. ๒๔๙๐ เลื่อนขึ้นเป็นพระครูสัญญาบัตร
พระครูเจ้าคณะตำบลชั้นโท

พ.ศ. ๒๕๑๐ เป็นเจ้าคณะตำบลลิกิตติมศักดิ์
พระครูสุวิธานวรรฐณี (หลวงพ่อบี ทินฺโน)
พระผู้ทรงคุณประจุกเทพเจ้า ของชาวอำเภอ
บ้านด่านลานหอยผู้มีเมตตากรุณาต่อมวลมนุษย์
และสรรพสัตว์ต่าง ๆ การอบรมสั่งสอนธรรมะของ
ท่านเป็นแบบสันทนาธรรม และปริศนาธรรม
ท่านได้พัฒนางานด้านสาธารณูปโภคไว้มากมาย
จนทำให้ชาวอำเภอบ้านด่านลานหอยและใกล้เคียง
ให้ความเคารพนับถือ ท่านได้มรณภาพเมื่อวันศุกร์

ที่ ๑๑ มกราคม ๒๕๑๗ ตรงกับวันแรม ๓ ค่ำ
เดือน ๒ ปีฉลู รวมอายุ ๗๑ ปี ๒ เดือน ๒๖ วัน
พระครูวิธานวรรฐณี (หลวงพ่อบี จตุตมโล)

พระครูวิธานวรรฐณี (หลวงพ่อบี จตุตมโล)
เกิดเมื่อวันที่ ๒ ตุลาคม ๒๔๗๗ เป็นบุตรของ
นายชื่น นางมด สุขอิม

การศึกษาของท่าน จบมัธยมศึกษา ปัจจุบัน
มีสมณศักดิ์เป็นพระครูวิธานวรรฐณี เจ้าคณะอำเภอ
ชั้นเอก และเจ้าอาวาสวัดสังฆาราม ตำบลบ้านด่าน
อำเภอบ้านด่านลานหอย ท่านเป็นพระนักพัฒนา
ทั้งทางด้านอบรมสั่งสอนประชาชน เยาวชนทั่วไป
และด้านการก่อสร้าง ซึ่งปัจจุบันท่านกำลังก่อสร้าง
อาคารเรียนของโรงเรียนพระปริยัติธรรมแผนก
ธรรมและบาลี เพื่อให้พระภิกษุและสามเณรได้
ศึกษาเล่าเรียนทั้งทางโลกและทางธรรม

ทำเนียบวัด ที่พักสงฆ์ อำเภอบ้านด่านลานหอย

ลำดับที่	ชื่อวัด, ที่พักสงฆ์	นามเจ้าอาวาส	ที่ตั้ง		ประวัติการสร้าง / ตั้ง
			หมู่ที่	ตำบล	
๑.	วัดสังฆาราม	พระครูวิธานวรรฐณี	๒	บ้านด่าน	สร้างเมื่อ ปี พ.ศ. ๑๙๒๓
๒.	วัดลานหอย	พระครูไพโรจน์ศาสนคุณ	๑	ลานหอย	สร้างเมื่อ ปี พ.ศ. ๒๔๗๔
๓.	วัดเชิงคีรี	พระครูสังวรสีลาภิรม	๓	ลานหอย	สร้างเมื่อ ปี พ.ศ. ๒๔๘๔
๔.	วัดหนองไม้กอง ที่พักสงฆ์	พระครูพิศาลศีลวัตร	๑	หนองหญ้าปล้อง	สร้างเมื่อ ๒๖ มิ.ย. ๒๔๒๑
๕.	หนองจิกดินเนิน	พระครูวิธรรมรักษ์	๓	หนองหญ้าปล้อง	สร้างเมื่อ ๓๐ ก.ย. ๒๔๒๓
๖.	วัดวังหาด	พระครูวิธานสุวิมลกิจ	๒	ดิ่งชัน	สร้างเมื่อ พ.ศ. ๒๔๑๙
๗.	วัดวังลึก	พระครูวิธรรมรักษ์ (รก.)	๑	วังลึก	สร้างเมื่อ พ.ศ. ๒๔๗๓
๘.	วัดวังน้ำขาว	พระบุญเลิศ วุฑฒธมโม	๒	วังน้ำขาว	สร้างเมื่อ ๒๖ มิ.ย. ๒๔๒๑
๙.	วัดหัวฝาย	พระครูวิธรรมรักษ์ (รก.)	๖	วังลึก	
๑๐.	วัดดิ่งชัน	พระมหาจลองเจตญาโณ	๑	ดิ่งชัน	สร้างเมื่อ พ.ศ. ๒๔๑๙

ปัจจุบันคณะสงฆ์อำเภอบ้านด่านลานทอย ร่วมกับทางอำเภอ และจังหวัด โดยได้รับงบประมาณอุดหนุนจากกรมการศาสนา ได้ จัดตั้งศูนย์อบรมเด็กก่อนเกณฑ์ในวัด จำนวน ๗ แห่ง มีครูพี่เลี้ยง จำนวน ๑๔ คน มีเด็กจำนวน ๒๙๔ คน คือ

๑. ศูนย์อบรมเด็กก่อนเกณฑ์ในวัดสังฆาราม ตั้งอยู่ที่หมู่ที่ ๒ ตำบลบ้านด่าน มีพระครูวิธานวรวิมล เป็นพระประธานศูนย์ มีครูพี่เลี้ยง ๒ คน มีเด็ก จำนวน ๔๒ คน

๒. ศูนย์อบรมเด็กก่อนเกณฑ์ในวัดวังแคด ตั้งอยู่ที่หมู่ที่ ๕ ตำบลบ้านด่าน มีพระประด็บ วรธมฺโม เป็นพระประธานศูนย์ มีครูพี่เลี้ยง ๒ คน มีเด็ก ๔๒ คน

๓. ศูนย์อบรมเด็กก่อนเกณฑ์ในวัดลานทอย ตั้งอยู่ที่หมู่ที่ ๑ ตำบลลานทอย มีพระครูโพโรจน์ ศาสนคุณ เป็นพระประธานศูนย์ มีครูพี่เลี้ยง ๒ คน มีเด็ก ๔๐ คน

๔. ศูนย์อบรมเด็กก่อนเกณฑ์ในวัดวังลึก ตั้งอยู่ที่หมู่ที่ ๑ ตำบลวังลึก มีครูพี่เลี้ยง ๒ คน มีเด็ก ๔๔ คน

๕. ศูนย์อบรมเด็กก่อนเกณฑ์ในวัดวังตะคร้อ ตั้งอยู่ที่หมู่ที่ ๔ ตำบลหนองหญ้าปล้อง มีพระสน ปิยสีโล เป็นประธานศูนย์ มีครูพี่เลี้ยง ๒ คน มีเด็ก ๔๒ คน

๖. ศูนย์อบรมเด็กก่อนเกณฑ์ในวัดวังน้ำขาว ตั้งอยู่ที่หมู่ที่ ๒ ตำบลวังน้ำขาว มีพระบุญเลิศ วุฑฒิธมฺโม เป็นประธานศูนย์ มีครูพี่เลี้ยง ๒ คน มีเด็ก ๔๔ คน

๗. ศูนย์อบรมเด็กก่อนเกณฑ์ในวัดวังหาด ตั้งอยู่ที่หมู่ที่ ๒ ตำบลคลี่ชัน มีพระครูวิธานสุวิมลกิจ เป็นประธานศูนย์ มีครูพี่เลี้ยง ๒ คน มีเด็ก ๔๑ คน

ကမ္ဘာပျောက်
ကမ္ဘာပျောက်





คำสั่งจังหวัดสุโขทัย

ที่ ๒๖๐๘/๒๕๕๑

เรื่อง แต่งตั้งคณะกรรมการรณรงค์จัดหาผู้บริจาคทรัพย์สินสนับสนุนห้องสมุดประชาชน
“เฉลิมราชกุมารี” อำเภอบ้านด่านลานหอย จังหวัดสุโขทัย

ตามที่จังหวัดสุโขทัย กรมการศึกษานอกโรงเรียน ข้าราชการ พ่อค้า ประชาชน และ นายประชุม ศีลาธนาคม ได้ร่วมกันดำเนินการก่อสร้างห้องสมุดประชาชน “เฉลิมราชกุมารี” ขึ้นที่อำเภอบ้านด่านลานหอย จังหวัดสุโขทัย

เพื่อให้การดำเนินงานจัดหาผู้บริจาคทรัพย์สินสนับสนุนห้องสมุดประชาชน “เฉลิมราชกุมารี” ดำเนินไปด้วยความเรียบร้อย จึงขออาราธนาและเรียนเชิญผู้ทรงคุณวุฒิเป็นที่ปรึกษาและแต่งตั้งคณะกรรมการฝ่ายต่างๆ ดังนี้

๑. ฝ่ายที่ปรึกษา มีหน้าที่ให้คำปรึกษา ส่งเสริมสนับสนุนแก่คณะกรรมการฝ่ายต่างๆ เพื่อให้คณะกรรมการฝ่ายต่างๆ ปฏิบัติงานได้สำเร็จตามเป้าหมาย ขออาราธนาและเรียนเชิญดังต่อไปนี้

๑.๑ เจ้าคณะจังหวัดสุโขทัย

๑.๒ เจ้าคณะอำเภอทุกอำเภอ

๑.๓ นายสมศักดิ์ เทพสุทิน สมาชิกสภาผู้แทนราษฎรจังหวัดสุโขทัย

๑.๔ นายกุศล ทมิเทศ สมาชิกสภาผู้แทนราษฎรจังหวัดสุโขทัย

๑.๕ นายประทวน เขียวฤทธิ์ สมรชิกสภาผู้แทนราษฎรจังหวัดสุโขทัย

๑.๖ นายอารยะ ชุมดวง สมาชิกสภาผู้แทนราษฎรจังหวัดสุโขทัย

๑.๗ นายประจวบ คำบุญรัตน์ (ข้าราชการบำนาญ อดีตผู้ตรวจราชการ
กระทรวงศึกษาธิการ)

๑.๘ รศ.ดร.มังกร ทองสุชาติ ประธานสภาวัฒนธรรมจังหวัดสุโขทัย

๑.๙ นายสถาพร คำบุญรัตน์ (ข้าราชการบำนาญ)

๑.๑๐ นายประชุม ศีลาธนาคม

๒. ฝ่ายอำนวยการ มีหน้าที่ส่งเสริมสนับสนุนอำนวยความสะดวกให้ความช่วยเหลือต่อคณะกรรมการฝ่ายต่าง ๆ เพื่อให้คณะกรรมการทุกฝ่ายดำเนินการได้สำเร็จตามเป้าหมาย ตลอดจนจนอำนวยการและติดตามให้งานต่าง ๆ สำเร็จไปด้วยดีทันตามกำหนด ประกอบด้วย

- | | | | |
|------|---|-----------------------------------|----------------------------|
| ๒.๑ | นายณรินทร์ พานิชกิจ | ผู้ว่าราชการจังหวัดสุโขทัย | ประธานกรรมการ |
| ๒.๒ | นายสุขุม สารินุตร | รองผู้ว่าราชการจังหวัดสุโขทัย (๑) | รองประธานกรรมการ |
| ๒.๓ | นายชัยสิทธิ์ ลินสมบุรณ์ทอง | รองผู้ว่าราชการจังหวัดสุโขทัย (๒) | รองประธานกรรมการ |
| ๒.๔ | ศึกษาธิการจังหวัดสุโขทัย | | กรรมการ |
| ๒.๕ | คลังจังหวัดสุโขทัย | | กรรมการ |
| ๒.๖ | สรรพากรจังหวัดสุโขทัย | | กรรมการ |
| ๒.๗ | อุตสาหกรรมจังหวัดสุโขทัย | | กรรมการ |
| ๒.๘ | พาณิชย์จังหวัดสุโขทัย | | กรรมการ |
| ๒.๙ | โยธาธิการจังหวัดสุโขทัย | | กรรมการ |
| ๒.๑๐ | เร่งรัดพัฒนาชนบทจังหวัดสุโขทัย | | กรรมการ |
| ๒.๑๑ | นายช่างแขวงทางหลวงจังหวัดสุโขทัย | | กรรมการ |
| ๒.๑๒ | ชลประทานจังหวัดสุโขทัย | | กรรมการ |
| ๒.๑๓ | หัวหน้าส่วนราชการระดับจังหวัดทุกส่วนราชการ | | กรรมการ |
| ๒.๑๔ | หัวหน้าหน่วยงานรัฐวิสาหกิจทุกหน่วยงาน | | กรรมการ |
| ๒.๑๕ | ประธานสภาองค์การบริหารส่วนจังหวัดสุโขทัย | | กรรมการ |
| ๒.๑๖ | นายกองค์การบริหารส่วนจังหวัดสุโขทัย | | กรรมการ |
| ๒.๑๗ | สมาชิกองค์การบริหารส่วนจังหวัดสุโขทัยทุกท่าน | | กรรมการ |
| ๒.๑๘ | นายกเทศมนตรีเทศบาลเมืองสุโขทัยธานี | | กรรมการ |
| ๒.๑๙ | นายกเทศมนตรีเทศบาลเมืองสวรรคโลก | | กรรมการ |
| ๒.๒๐ | ประธานกรรมการบริหารองค์การบริหารส่วนตำบลทุกตำบล
ในอำเภอบ้านด่านลานหอย | | กรรมการ |
| ๒.๒๑ | ประธานสภาองค์การบริหารส่วนตำบลทุกตำบล
ในอำเภอบ้านด่านลานหอย | | กรรมการ |
| ๒.๒๒ | สมาชิก อบต.ทุก อบต. ในอำเภอบ้านด่านลานหอย | | กรรมการ |
| ๒.๒๓ | กำนัน สารวัตรกำนัน ผู้ใหญ่บ้าน ผู้ช่วยผู้ใหญ่บ้าน
ทุกตำบลทุกหมู่บ้านในตำบลบ้านด่านลานหอย | | กรรมการ |
| ๒.๒๔ | ผู้อำนวยการศูนย์การศึกษาออกโรงเรียนจังหวัดสุโขทัย | | กรรมการและเลขานุการ |
| ๒.๒๕ | ผู้ช่วยผู้อำนวยการศูนย์การศึกษาออกโรงเรียนจังหวัดสุโขทัย | | กรรมการและผู้ช่วยเลขานุการ |

๓. ฝ่ายรณรงค์จัดหาผู้บริจาคทรัพย์สิน มีหน้าที่จัดหาผู้บริจาคทรัพย์สิน เพื่อช่วยเหลือสนับสนุน ในการปรับปรุงตกแต่งห้องสมุดทั้งบริเวณภายนอกและภายใน ประกอบด้วย

- | | |
|---|----------------------------|
| ๓.๑ นายสุขุม สาริบุตร รองผู้ว่าราชการจังหวัดสุโขทัย (๑) | ประธานกรรมการ |
| ๓.๒ คลังจังหวัดสุโขทัย | รองประธานกรรมการ |
| ๓.๓ นายกเหล่ากาชาดจังหวัดสุโขทัย | กรรมการ |
| ๓.๔ นายกองค์การบริหารส่วนจังหวัดสุโขทัย | กรรมการ |
| ๓.๕ อุตสาหกรรมจังหวัดสุโขทัย | กรรมการ |
| ๓.๖ สรรพากรจังหวัดสุโขทัย | กรรมการ |
| ๓.๗ พาณิชย์จังหวัดสุโขทัย | กรรมการ |
| ๓.๘ สรรพสามิตจังหวัดสุโขทัย | กรรมการ |
| ๓.๙ หัวหน้าสำนักงานจังหวัดสุโขทัย | กรรมการ |
| ๓.๑๐ ประธานหอการค้าจังหวัดสุโขทัย | กรรมการ |
| ๓.๑๑ ประธานชมรมพ่อค้าสุโขทัย | กรรมการ |
| ๓.๑๒ ประธานชมรมธนาคารสุโขทัย | กรรมการ |
| ๓.๑๓ นายกสโมสรโรตารีสุโขทัย | กรรมการ |
| ๓.๑๔ นายกสโมสรไลออนส์สุโขทัย | กรรมการ |
| ๓.๑๕ นายอำเภอทุกอำเภอ | กรรมการ |
| ๓.๑๖ ประธาน อบต.ทุก อบต.ในอำเภอบ้านด่านลานหอย | กรรมการ |
| ๓.๑๗ กำนัน ผู้ใหญ่บ้านทุกหมู่บ้านของอำเภอบ้านด่านลานหอย | กรรมการ |
| ๓.๑๘ กรรมการและสมาชิก อบต. ทุก อบต. ของอำเภอบ้านด่านลานหอย | กรรมการ |
| ๓.๑๙ ผู้อำนวยการศูนย์การศึกษาออกโรงเรียนจังหวัดสุโขทัย | กรรมการและเลขานุการ |
| ๓.๒๐ ผู้ช่วยผู้อำนวยการศูนย์การศึกษาออกโรงเรียนจังหวัดสุโขทัย | กรรมการและผู้ช่วยเลขานุการ |
| ๓.๒๑ หัวหน้าศูนย์การบริการการศึกษาออกโรงเรียนนอำเภอบ้านด่านลานหอย | กรรมการและผู้ช่วยเลขานุการ |
| ๓.๒๒ น.ส.เนาวรัตน์ ทิพย์ไสยาช อาจารย์ ๒ ระดับ ๗ | เทร่ญญิก |
| ๓.๒๓ นางยุณีรัตน์ เปลียนทอง อาจารย์ ๑ ระดับ ๕ | ผู้ช่วยเทร่ญญิก |

ทั้งนี้ ตั้งแต่บัดนี้เป็นต้นไป

สั่ง ณ วันที่ ๒๘ ธันวาคม พ.ศ. ๒๕๔๑

(นายนรินทร์ พานิชกิจ)
ผู้ว่าราชการจังหวัดสุโขทัย



คำสั่งจังหวัดสุโขทัย
ที่ ๒๖๐๙/๒๕๕๑

เรื่อง แต่งตั้งคณะกรรมการและคณะทำงานตกแต่งห้องสมุดประชาชน
“เฉลิมราชกุมารี” อำเภอบ้านด่านลานหอย จังหวัดสุโขทัย

ตามที่จังหวัดสุโขทัย กรมการศึกษานอกโรงเรียน ข้าราชการ พ่อค้า ประชาชน และ นายประชุม ศิลานาคม ได้ร่วมกันดำเนินการก่อสร้างห้องสมุดประชาชน “เฉลิมราชกุมารี” ขึ้นที่อำเภอบ้านด่านลานหอย จังหวัดสุโขทัย

เพื่อให้การดำเนินงานตกแต่งทั้งภายนอกภายในเป็นไปอย่างสมพระเกียรติ มีความเรียบร้อย จึงแต่งตั้งคณะกรรมการและคณะทำงาน ดังนี้

๑. ฝ่ายที่ปรึกษา มีหน้าที่ให้คำปรึกษาหารือ และสนับสนุนการดำเนินงานของคณะกรรมการ คณะทำงานฝ่ายต่าง ๆ ประกอบด้วย

- | | | | |
|-----|----------------------------|-----------------------------------|-----------------|
| ๑.๑ | นายนรินทร์ พานิชกิจ | ผู้ว่าราชการจังหวัดสุโขทัย | ประธานที่ปรึกษา |
| ๑.๒ | นายสุขุม สาริบุตร | รองผู้ว่าราชการจังหวัดสุโขทัย (๑) | ที่ปรึกษา |
| ๑.๓ | นายชัยสิทธิ์ ลินสมบูรณ์ทอง | รองผู้ว่าราชการจังหวัดสุโขทัย (๒) | ที่ปรึกษา |

๒. กรรมการอำนวยการ มีหน้าที่ให้การช่วยเหลือส่งเสริมสนับสนุนแก่คณะกรรมการฝ่ายต่าง ๆ ตลอดจนอำนวยการให้การตกแต่งทั้งภายนอกและภายในดำเนินการด้วยความเรียบร้อย ประกอบด้วย

- | | | |
|-----|---|------------------|
| ๒.๑ | ปลัดจังหวัดสุโขทัย | ประธานกรรมการ |
| ๒.๒ | ศึกษาธิการจังหวัดสุโขทัย | รองประธานกรรมการ |
| ๒.๓ | ผู้อำนวยการศูนย์วิทยพัฒนาบริการ มสธ.สุโขทัย | กรรมการ |
| ๒.๔ | ผู้อำนวยการวิทยาลัยอาชีวศึกษาสุโขทัย | กรรมการ |
| ๒.๕ | เกษตรจังหวัดสุโขทัย | กรรมการ |
| ๒.๖ | ป่าไม้จังหวัดสุโขทัย | กรรมการ |
| ๒.๗ | ประมงจังหวัดสุโขทัย | กรรมการ |

๒.๘	เร่งรัดพัฒนาชนบทจังหวัดสุโขทัย	กรรมการ
๒.๙	ประธานศูนย์วัฒนธรรมจังหวัดสุโขทัย	กรรมการ
๒.๑๐	ผู้อำนวยการวิทยาลัยนาฏศิลป์สุโขทัย	กรรมการ
๒.๑๑	ผู้อำนวยการสามัญศึกษาจังหวัดสุโขทัย	กรรมการ
๒.๑๒	ผู้อำนวยการการประถมศึกษาจังหวัดสุโขทัย	กรรมการ
๒.๑๓	ผู้อำนวยการโรงเรียนอนุบาลสุโขทัย	กรรมการ
๒.๑๔	ผู้อำนวยการวิทยาลัยเทคนิคสุโขทัย	กรรมการ
๒.๑๕	ผู้อำนวยการศูนย์การศึกษานอกโรงเรียนจังหวัดสุโขทัย	กรรมการและเลขานุการ
๒.๑๖	ผู้ช่วยผู้อำนวยการศูนย์การศึกษานอกโรงเรียนจังหวัดสุโขทัย	กรรมการและผู้ช่วยเลขานุการ

๓. คณะทำงานตกแต่งภายนอก มีหน้าที่วางแผนดำเนินการตกแต่งบริเวณภายนอกห้องสมุด ให้ร่มรื่นสวยงาม จัดปลูกไม้ดอกไม้ประดับ ไม้ยืนต้น และไม้อื่นๆ จัดหาแหล่งน้ำบำรุงรักษาต้นไม้ การกำหนดอาคารประกอบของห้องสมุด คณะทำงานประกอบด้วย

๓.๑	นายวิทยา	ธิดิสุทธิ	นายอำเภอบ้านด่านลานทอย	หัวหน้าคณะทำงาน
๓.๒	นายศิริชัย	ศรีพระจันทร์	ทน.ฝ่ายควบคุมก่อสร้างและบำรุงรักษา สำนักงานเร่งรัดพัฒนาชนบทจังหวัดสุโขทัย	คณะทำงาน
๓.๓	นายเกษม	รัตนพันธ์จักร์	ป่าไม้อำเภอบ้านด่านลานทอย	คณะทำงาน
๓.๔	นายคุณิต	สุทธิพันธ์	เกษตรอำเภอบ้านด่านลานทอย	คณะทำงาน
๓.๕	นายสุเทพ	ช่วยเพ็ญ	ประมงอำเภอบ้านด่านลานทอย	คณะทำงาน
๓.๖	นายสาธิต	วิสุทธิพันธ์	นักวิชาการเกษตร ๖ สำนักงานเกษตรจังหวัดสุโขทัย	คณะทำงาน
๓.๗	นายทวี	พร้อมมิตร	อาจารย์ ๒ ระดับ ๖ สังกัด สปอ.ศรีสัชชาลัย	คณะทำงาน
๓.๘	นายวรการ	ทาญทองกุล	นายช่างโยธา องค์การบริหารส่วนจังหวัดสุโขทัย	คณะทำงาน
๓.๙	นายอรุณ	ปลื้มบำเรอ	หัวหน้าส่วนโยธา อบต.บ้านด่านลานทอย	คณะทำงาน
๓.๑๐	นายกิตติมงคล	พันธุ์โอภาส	หัวหน้าศูนย์บริการการศึกษานอกโรงเรียน อำเภอบ้านด่านลานทอย	คณะทำงาน และเลขานุการคณะทำงาน
๓.๑๑	นายบรรจง	ไคร์บุญโต	อาจารย์ ๑ ระดับ ๔	คณะทำงานและผู้ช่วยเลขานุการคณะทำงาน

๔. คณะทำงานตกแต่งภายใน มีหน้าที่วางแผนตกแต่งภายในห้องสมุดให้เรียบร้อยสมพระเกียรติ ประกอบด้วย

๔.๑	ว่าที่ ร.ต.มนู เหมะ	ผู้อำนวยการศูนย์การศึกษาออกโรงเรียนจังหวัดสุโขทัย	หัวหน้าคณะทำงาน
๔.๒	นายอนุสนธ์ สวนใต้	อาจารย์ใหญ่ รร.บ้านหนองตาโชติ สปอ.ศรีสำโรง	คณะทำงาน
๔.๓	นายสมพงษ์ ศรีสิน	ผู้ช่วยอาจารย์ใหญ่ รร.บ้านห้วยไคร้ สปอ.บ้านด่านลานทอย	คณะทำงาน
๔.๔	นายเฉลิมพล ตัดพรหม	อาจารย์ใหญ่ รร.หนองหญ้าปล้อง สปอ.บ้านด่านลานทอย	คณะทำงาน
๔.๖	นายอุดม บุญผ่อง	อาจารย์ ๒ รร.บ้านด่าน สปอ.บ้านด่านลานทอย	คณะทำงาน
๔.๗	นางอัจฉรี พิระเกียรติขจร	อาจารย์ ๒ รร.บ้านหนองจิกคินเนิน สปอ.บ้านด่านลานทอย	คณะทำงาน
๔.๘	นางจินตนา ศิริดำรงกุล	รร.บ้านด่าน สปอ.บ้านด่านลานทอย	คณะทำงาน
๔.๙	นางสำราญลักษณ์ แสงตาล	อาจารย์ ๒ รร.บ้านด่าน สปอ.บ้านด่านลานทอย	คณะทำงาน
๔.๑๐	นายสุรพันธ์ เรืองบุตร	อาจารย์ ๒ รร.บ้านด่าน สปอ.บ้านด่านลานทอย	คณะทำงาน
๔.๑๑	นายบรรจง ละอองเดช	อาจารย์ ๒ รร.บ้านด่าน สปอ.บ้านด่านลานทอย	คณะทำงาน
๔.๑๒	นายธงชัย รักถึง	อาจารย์ ๓ รร.บ้านด่าน สปอ.บ้านด่านลานทอย	คณะทำงาน
๔.๑๓	นายอนุชา ภูธร	อาจารย์ ๓ รร.บ้านห้วยไคร้ สปอ.บ้านด่านลานทอย	คณะทำงาน
๔.๑๔	นายวรพงศ์ ภูมรา	อาจารย์ ๒ รร.ศรีสำโรงชนูปถัมภ์ สปอ.ศรีสำโรง	คณะทำงาน
๔.๑๕	นายมงคล อินมา	ราษฎรอำเภอบ้านด่านลานทอย	คณะทำงาน
๔.๑๖	นายเพิ่มศักดิ์ อุทัยวงศ์	หน.ฝ่ายส่งเสริมและพัฒนาการผลิต สนง.เกษตรจังหวัดสุโขทัย	คณะทำงาน
๔.๑๗	นายดุสิต เพชรบูรณิน	จนท.บริหารงานเกษตร ๖ สนง.เกษตรจังหวัดสุโขทัย	คณะทำงาน
๔.๑๘	นายสาธิต วิสุทธิพันธ์	จนท.ฝึกอบรม ๖ สนง.เกษตรจังหวัดสุโขทัย	คณะทำงาน
๔.๑๙	นายธงชัย มากสกุล	นักวิชาการเกษตร ๖ สนง.เกษตรจังหวัดสุโขทัย	คณะทำงาน
๔.๒๐	นายสมเจตน์ ชีววัฒนา	เจ้าพนักงานเกษตร ๕ สนง.จังหวัดสุโขทัย	คณะทำงาน
๔.๒๑	นายเนตร สมบัติ	นักวิชาการเกษตร ๔ สนง.เกษตรจังหวัดสุโขทัย	คณะทำงาน
๔.๒๒	นายการุณย์ มะโนใจ	นักวิชาการเผยแพร่ ๔ สนง.เกษตรจังหวัดสุโขทัย	คณะทำงาน
๔.๒๓	นายอัศวิน รักษาบุรี	อาจารย์ ๒ ระดับ ๗ รร.อนุบาลสุโขทัย	คณะทำงาน
๔.๒๔	นายสมชาย อูพานันท์	อาจารย์ ๒ ระดับ ๗ รร.อนุบาลสุโขทัย	คณะทำงาน
๔.๒๕	นายสมปอง เขยวัดเกาะ	อาจารย์ ๒ ระดับ ๗ รร.อนุบาลสุโขทัย	คณะทำงาน
๔.๒๖	นางอุไรวรรณ ศรีม่วง	อาจารย์ ๒ ระดับ ๗ รร.อนุบาลสุโขทัย	คณะทำงาน
๔.๒๗	นางรจนา ม่วงเขียว	อาจารย์ ๒ ระดับ ๗ รร.อนุบาลสุโขทัย	คณะทำงาน
๔.๒๘	นางบุษบา ภู่อรุณ	อาจารย์ ๒ ระดับ ๗ รร.อนุบาลสุโขทัย	คณะทำงาน
๔.๒๙	น.ส.ประภาภรณ์ ยิ่งทวีสิทธิกุล	อาจารย์ ๓ ระดับ ๘ รร.อนุบาลสุโขทัย	คณะทำงาน

๔.๓๐	น.ส.พัชราภรณ์ สายฤทธิ์	อาจารย์ ๒ ระดับ ๗	รร.อนุบาลสุโขทัย	คณะทำงาน
๔.๓๑	นายณรงค์ศักดิ์ กันนิยม	อาจารย์ ๒ ระดับ ๖	ศนจ.สุโขทัย	คณะทำงาน
๔.๓๒	นายบรรเลง ยงญาติ	อาจารย์ ๒ ระดับ ๖	ศนจ.สุโขทัย	คณะทำงาน
๔.๓๓	นางสุรีย์ภรณ์ ทน่อคำ	อาจารย์ ๑ ระดับ ๔	ศนจ.สุโขทัย	คณะทำงาน
๔.๓๔	นายทศยา คำวิจารณ์	นักวิชาการโสตฯ ๓	ศูนย์วิทยพัฒนามาบริการ มสธ.สุโขทัย	คณะทำงาน
๔.๓๕	นายเสน่ห์ ปาคา	นักการภารโรง	รร.อนุบาลสุโขทัย	คณะทำงาน
๔.๓๖	นายสมปอง ผาสุข	นักการภารโรง	รร.อนุบาลสุโขทัย	คณะทำงาน
๔.๓๗	นักการภารโรงศูนย์การศึกษา	นอกโรงเรียนจังหวัดสุโขทัย		คณะทำงาน
๔.๓๘	นายชูชาติ ปรีชาจารย์	ผู้ช่วยผู้อำนวยการฯ	ศูนย์จังหวัดสุโขทัย	คณะทำงานและเลขานุการ
๔.๓๙	นายประศาสน์ แป้นจันทร์	ทน.ศบอ.เมืองสุโขทัย		คณะทำงานและผู้ช่วยเลขานุการ
๔.๔๐	นายจิรพงศ์ ผลนาค	ทน.ศบอ.ศรีสำโรง		คณะทำงานและผู้ช่วยเลขานุการ
๔.๔๑	นายแจลัม ธนาทิพยกุล	ทน.ศบอ.สวรรคโลก		คณะทำงานและผู้ช่วยเลขานุการ
๔.๔๒	นายชาญณรงค์ อารีพฤกษ์	ทน.ศบอ.คีรีมาศ		คณะทำงานและผู้ช่วยเลขานุการ
๔.๔๓	นายสมมาตร คงเรือง	ทน.ศบอ.ทุ่งเสลี่ยม		คณะทำงานและผู้ช่วยเลขานุการ
๔.๔๔	นายชนัญ คงเมือง	ทน.ศบอ.ศรีสัชชาลัย		คณะทำงานและผู้ช่วยเลขานุการ
๔.๔๕	นางงามดา พรหมปิ่น	จนท.ห้องสมุด ๓		คณะทำงานและผู้ช่วยเลขานุการ

ทั้งนี้ตั้งแต่บัดนี้เป็นต้นไป

สั่ง ณ วันที่ ๒๙ ธันวาคม พ.ศ. ๒๕๔๑



(นายนรินทร์ พานิชกิจ)
ผู้ว่าราชการจังหวัดสุโขทัย

๔.๓๐	น.ส.พัชราภรณ์ สายฤทธิ์	อาจารย์ ๒ ระดับ ๗	รร.อนุบาลสุโขทัย	คณะกรรมการ
๔.๓๑	นายณรงค์ศักดิ์ กันนียม	อาจารย์ ๒ ระดับ ๖	ศนจ.สุโขทัย	คณะกรรมการ
๔.๓๒	นายบรรเลง ยงญาติ	อาจารย์ ๒ ระดับ ๖	ศนจ.สุโขทัย	คณะกรรมการ
๔.๓๓	นางสุรีย์ภรณ์ ทน่อคำ	อาจารย์ ๑ ระดับ ๔	ศนจ.สุโขทัย	คณะกรรมการ
๔.๓๔	นายพัทธยา คำวิจารณ์	นักวิชาการโสตฯ ๓	ศูนย์วิทยพัฒนาบริการ มสธ.สุโขทัย	คณะกรรมการ
๔.๓๕	นายเสน่ห์ ปาคา	นักการภารโรง	รร.อนุบาลสุโขทัย	คณะกรรมการ
๔.๓๖	นายสมปอง ศาสข	นักการภารโรง	รร.อนุบาลสุโขทัย	คณะกรรมการ
๔.๓๗	นักการภารโรงศูนย์การศึกษา	นอกโรงเรียนจังหวัดสุโขทัย		คณะกรรมการ
๔.๓๘	นายชูชาติ ปรีชาจารย์	ผู้ช่วยผู้อำนวยการ	ศูนย์จังหวัดสุโขทัย	คณะกรรมการและเลขานุการ
๔.๓๙	นายประศาสน์ แป้นจันทร์	ทน.สบอ.เมืองสุโขทัย		คณะกรรมการและผู้ช่วยเลขานุการ
๔.๔๐	นายจิรพงศ์ ผลนาค	ทน.สบอ.ศรีสำโรง		คณะกรรมการและผู้ช่วยเลขานุการ
๔.๔๑	นายแจลัม ธนาทิพยกุล	ทน.สบอ.สวรรคโลก		คณะกรรมการและผู้ช่วยเลขานุการ
๔.๔๒	นายชาญณรงค์ ธารีพฤษ	ทน.สบอ.คีรีมาศ		คณะกรรมการและผู้ช่วยเลขานุการ
๔.๔๓	นายสมมาตร คงเรือง	ทน.สบอ.ทุ่งเสลี่ยม		คณะกรรมการและผู้ช่วยเลขานุการ
๔.๔๔	นายชนัญ คงเมือง	ทน.สบอ.ศรีสัชนาลัย		คณะกรรมการและผู้ช่วยเลขานุการ
๔.๔๕	นางงามตา พรหมปั้น	จนท.ห้องสมุด ๓		คณะกรรมการและผู้ช่วยเลขานุการ

ทั้งนี้ตั้งแต่บัดนี้เป็นต้นไป

สั่ง ณ วันที่ ๒๙ ธันวาคม พ.ศ. ๒๕๔๑

(นายนรินทร์ พานิชกิจ)

ผู้ว่าราชการจังหวัดสุโขทัย



คำสั่งจังหวัดสุโขทัย

ที่ ๓๖๙/๒๕๔๒

เรื่อง แต่งตั้งคณะกรรมการและคณะทำงานคกแต่งห้องสมุดประชาชน “เฉลิมราชกุมารี”

อำเภอบ้านด่านลานหอย จังหวัดสุโขทัย เพิ่มเติม

อนุสนธิตามคำสั่งจังหวัดสุโขทัย ที่ ๒๖๐๙/๒๕๔๑ ลงวันที่ ๒๘ ธันวาคม ๒๕๔๑ เรื่อง แต่งตั้งคณะกรรมการและคณะทำงานคกแต่งห้องสมุดประชาชน “เฉลิมราชกุมารี” อำเภอบ้านด่านลานหอย จังหวัดสุโขทัย ได้แต่งตั้งคณะกรรมการและคณะทำงานคกแต่งภายใน เพื่อให้การดำเนินการเป็นไปด้วยความเรียบร้อยและรวดเร็วยิ่งขึ้น จึงแต่งตั้งคณะกรรมการและคณะทำงานคกแต่งภายในมุ่มเด็กและครอบครัว เพิ่มเติม ดังนี้

- ๑. นางภณิศา ศักดิ์วีธารักษ์ อาจารย์ ๒ ระดับ ๗ โรงเรียนอนุบาลสุโขทัย
- ๒. นางณัฐวัลย์ ไทยกล้า อาจารย์ ๒ ระดับ ๗ โรงเรียนอนุบาลสุโขทัย
- ๓. นายสม คงกำจัด นักการภารโรง โรงเรียนบ้านเมืองเก่า “ศรีอินทราทิตย์”

ทั้งนี้ ตั้งแต่บัดนี้เป็นต้นไป

สั่ง ณ วันที่ ๒๓ กุมภาพันธ์ พ.ศ. ๒๕๔๒

(นายชัยสิทธิ์ สินสมบูรณ์ทอง)

รองผู้ว่าราชการจังหวัด ปฏิบัติราชการแทน

ผู้ว่าราชการจังหวัดสุโขทัย



คำสั่งจังหวัดสุโขทัย

ที่ ๓๕๑/๒๕๔๒

เรื่อง แต่งตั้งคณะกรรมการและคณะทำงานตักตวงภายนอกห้องสมุดประชาชน “เฉลิมราชกุมารี”
อำเภอบ้านด่านลานหอย จังหวัดสุโขทัย เพิ่มเติม

อนุสนธิตามคำสั่งจังหวัดสุโขทัย ที่ ๒๖๐๙/๒๕๔๑ ลงวันที่ ๒๘ ธันวาคม ๒๕๔๑ ได้แต่งตั้งคณะกรรมการและคณะทำงานตักตวงภายนอกห้องสมุดประชาชน “เฉลิมราชกุมารี” อำเภอบ้านด่านลานหอย จังหวัดสุโขทัย นั้น

เพื่อให้การดำเนินงานตักตวงภายนอกเป็นไปด้วยความเรียบร้อย จึงแต่งตั้งคณะทำงานตักตวงภายนอกเพิ่มเติม ดังนี้

๑. นายศศิรินทร์	ตนักิจงานนท์	ปลัดอำเภอ (จพง. ปค.๗)	คณะทำงาน
๒. พ.ต.ท.อำนาจ	คล้ายพงษ์	รอง ผกก.ทน.สภอ.	คณะทำงาน
๓. พ.ต.ท.เฉลิม	ชัยประสิทธิ์	สวป.อำเภอบ้านด่านลานหอย	คณะทำงาน
๔. นายวีระเทพ	ทัฬหฤชณ์	หัวหน้าหน่วยป้องกันรักษาป่า สท.๓	คณะทำงาน
๕. นายเสน่ห์	ปิ่นอาภรณ์	ผู้ช่วยหน่วยป้องกันรักษาป่า สท.๓	คณะทำงาน
๖. นายจิตรกร	ศิริพัฒนานุกุลชัย	รองประธานกรรมการสุขาภิบาลลานหอย	คณะทำงาน
๗. นายอำนาจ	บุรณะไทย	อาจารย์ ๒ ระดับ ๖ โรงเรียนบ้านลานหอย	คณะทำงาน
๘. นายชินวงศ์	ศิริพัฒนานุกุลชัย	ผู้ช่วยผู้จัดการโรงหินศิลาพัฒนา	คณะทำงาน
๙. นายสมเจตน์	ชีวะวัฒนา	เจ้าพนักงานการเกษตร ๕	คณะทำงาน

ทั้งนี้ ตั้งแต่บัดนี้เป็นต้นไป

สั่ง ณ วันที่ ๒๓ กุมภาพันธ์ พ.ศ. ๒๕๔๒

(นายชัยสิทธิ์ สิ้นสมบูรณ์ทอง)

รองผู้ว่าราชการจังหวัด ปฏิบัติราชการแทน
ผู้ว่าราชการจังหวัดสุโขทัย



คำสั่งจังหวัดสุโขทัย

ที่ ๖๐๔/๒๕๔๒

เรื่อง แต่งตั้งคณะผู้ดำเนินการจัดทำหนังสือที่ระลึกสมเด็จพระเทพรัตนราชสุดาฯ สยามบรมราชกุมารี
ทรงเปิดห้องสมุดประชาชน “เฉลิมราชกุมารี” อำเภอบ้านด่านลานหอย

๗ พฤษภาคม ๒๕๔๒

ตามที่จังหวัดสุโขทัยได้กราบบังคมทูลสมเด็จพระเทพรัตนราชสุดาฯ สยามบรมราชกุมารี เป็นองค์ประธานเปิดห้องสมุดประชาชน “เฉลิมราชกุมารี” อำเภอบ้านด่านลานหอย ในวันที่ ๗ พฤษภาคม ๒๕๔๒ เพื่อให้การจัดทำหนังสือที่ระลึกพิธีเปิดดำเนินไปด้วยความเรียบร้อย จึงแต่งตั้งคณะผู้ดำเนินการดังนี้

๑. ที่ปรึกษา

- ๑.๑ ผู้ว่าราชการจังหวัดสุโขทัย
- ๑.๒ ศึกษาธิการจังหวัดสุโขทัย
- ๑.๓ นายอำเภอบ้านด่านลานหอย
- ๑.๔ รองผู้กำกับการตำรวจภูธร สถานีตำรวจภูธรอำเภอบ้านด่านลานหอย
- ๑.๕ ประธานกรรมการบริหารองค์การบริหารส่วนตำบลบ้านด่านลานหอย

๒. คณะผู้ดำเนินการจัดทำ

- | | | |
|-----|----------------------------|------------------|
| ๒.๑ | รศ.ดร.มังกร ทองสุขดี | ประธานกรรมการ |
| ๒.๒ | ว่าที่ ร.ต.มนู เหมะ | รองประธานกรรมการ |
| ๒.๓ | นายวินัย โพธิ์ศรี | กรรมการ |
| ๒.๔ | นายสมบุรณ์ ปิยนสินมาศ | กรรมการ |
| ๒.๕ | นายกิตติศักดิ์ พันธุ์โอภาส | กรรมการ |
| ๒.๖ | นายสมชาย เคื่อนเพ็ญ | กรรมการ |
| ๒.๗ | นายไมตรี โพธิ์แก้ว | กรรมการ |

๒.๘	น.ส.อภิญา	เงินดี	กรรมการ
๒.๙	นายวัลลภ	ชูสกุล	กรรมการ
๒.๑๐	นางทิพย์ประภา	บุญบรรเจิด	กรรมการ
๒.๑๑	นายวิเศษศักดิ์	สุวรรณโรจน์	กรรมการ
๒.๑๒	นายมานพ	ตีมี	กรรมการ
๒.๑๓	คณะครู-อาจารย์	โรงเรียนบ้านด่านลานทอย	กรรมการ
๒.๑๔	นายบรรเลง	ยงญาติ	กรรมการ
๒.๑๕	นายสมมาตร	คงเรือง	กรรมการ
๒.๑๖	นายชูชาติ	ปรีชาจารย์	กรรมการและเลขานุการ
๒.๑๗	นายจิรพงศ์	ผลนาค	ผู้ช่วยเลขานุการ
๒.๑๘	นายณรงค์ศักดิ์	กันนิยม	ผู้ช่วยเลขานุการ

ให้คณะผู้ดำเนินการจัดทำหนังสือที่ระลึกพิธีเปิดให้แล้วเสร็จตามกำหนดเวลา

ทั้งนี้ตั้งแต่บัดนี้เป็นต้นไป

สั่ง ณ วันที่ ๑ เมษายน พ.ศ. ๒๕๔๒



(นายนรินทร์ พานิชกิจ)

ผู้ว่าราชการจังหวัดสุโขทัย

รายนามผู้มีอุปการะคุณ

ในการก่อสร้างห้องสมุดประชาชน “เฉลิมราชกุมารี” อำเภอบ้านด่านลานหอย
จังหวัดสุโขทัย

ที่	ชื่อ-สกุล	บริจาค	รายการทรัพย์สินที่บริจาค
๑.	นายประชุม คีลาธนาคม	๔,๘๒๐,๐๐๐	- สร้างห้องสมุด, ถนนลาดยาง, รั้วและป้ายห้องสมุด และปรับปรุงบริเวณห้องสมุด
๒.	นางเนาวรัตน์ คีลาธนาคม		
๓.	นายชินวงศ์ ศิริพัฒนานุกุลชัย	๖๓๔,๘๐๐	- ชุดสระน้ำ ๕๐x๘๐x๖ เป็นเงิน ๕๒๖,๘๐๐ บาท
๔.	นางหยก ศิริพัฒนานุกุลชัย	๑๙๑,๒๙๒	- ทินคลูก (ทำถนน, ปรับพื้นที่ ๒๘ ไร่ เป็นเงิน ๖๑,๖๐๐ บาท - ทินเกล็ด (ปรับพื้นที่) ๑๘ ไร่ เป็นเงิน ๓๒,๔๐๐ บาท - ทินคละใหญ่ (งานท่อระบายน้ำ) ๕ ไร่ เป็นเงิน ๑๐,๐๐๐ บาท
๕.	นายจิตรกร ศิริพัฒนานุกุลชัย	๑๙๑,๒๙๒	- ชุดสระน้ำ ๑๘x๑๒x๓ เป็นเงิน ๔๔,๕๕๐ บาท
๖.	นางพิศมัย ศิริพัฒนานุกุลชัย		- ชุดสำรับ ๑๐x๔๐x๓ เป็นเงิน ๔๐,๒๐๐ บาท - ชุดร่อนน้ำ ๔x๖๓๐x๓ เป็นเงิน ๔๖,๗๘๒ บาท - ขนหน้าดิน ๑๒๐ ไร่ เป็นเงิน ๔๓,๒๐๐ บาท - รถแทรกเตอร์ปรับพื้นที่ ๔๐ ชม. เป็นเงิน ๑๖,๕๐๐ บาท
๗.	นายโกวิทย์ ทรวงคุณ	๑๘๐,๙๖๐	- ราวคาน (ชนิดแคปซูล) พื้นที่ ๘๒๒.๕๕ ตร.ม. ละ ๒๒๐ บาท รวมมูลค่า ๑๘๐,๙๖๐ บาท
๘.	ว่าที่ ร.ต.มนู เหมะ	๑๓,๕๐๐	- พระบรมสาทิสลักษณ์สมเด็จพระรัตนราชสุตา
๙.	นางแสงจันทร์ เหมะ	๑๓,๕๐๐	สยามบรมราชกุมารี ๑.๓๒x๑.๘๕ ม. กรอบห้อย เป็นเงิน ๒๗,๐๐๐ บาท
๑๐.	นายสมบูรณ์ ศรีวะอุไร	๒๐,๘๐๐	- บริจาคท่อน้ำคอนกรีตอัดแรง ขนาด ๐.๒๐ เมตร จำนวน ๕๘ ท่อน เป็นเงิน ๕,๘๐๐ บาท - รถเข็นยกต้นไม้และหิน ๓ วันๆ ละ ๕,๐๐๐ บาท เป็นเงิน ๑๕,๐๐๐ บาท
๑๑.	นายกฤษฎา จารุธรรมรัตน์	๒๐,๐๐๐	- บริจาคโต๊ะ เก้าอี้ทรงพระอักษรพร้อมป้ายชื่อ มูลค่า ๒๐,๐๐๐ บาท
๑๒.	นายจักรฤกษ์ ทัพบำรุง	๑๙,๗๖๕	- วัสดุพืชพรรณ ค่าจ้างแรงงานและค่าขนส่ง
๑๓.	อบต. คลิ่งชัน	๓๐,๐๐๐	

ที่	ชื่อ-สกุล	บริจาค	รายการทรัพย์สินที่บริจาค
๑๔.	อบต.วังน้ำขาว	๓๐,๐๐๐	
๑๕.	อบต.บ้านค่าน	๓๐,๐๐๐	
๑๖.	อบต.ลานทอย	๓๐,๐๐๐	
๑๗.	อบต.วังตะคร้อ	๓๐,๐๐๐	
๑๘.	อบต.วังลึก	๓๐,๐๐๐	
๑๙.	อบต.หนองหญ้าปล้อง	๓๐,๐๐๐	
๒๐.	นายศุภชัย โตนคอง	๑๐,๐๐๐	
๒๑.	นางวิภาดา โตนคอง	๑๐,๐๐๐	
๒๒.	นางแจ็กกิ่ง วุฒิสารเจริญ	๑๐,๐๐๐	
๒๓.	นางพรรณงาม วุฒิสารเจริญ	๑๐,๐๐๐	
๒๔.	ร.ต.วิเชียร ปรีชาจารย์	๑๐,๐๐๐	
๒๕.	นางทัน แก้วเกตุ	๑๐,๐๐๐	
๒๖.	นางฉวีวรรณ ททรัพย์รำลึก	๑๐,๐๐๐	
๒๗.	นางชุติมา ทรงคุณ	๑๐,๐๐๐	
๒๘.	นางนกแก้ว ได้ลาก	๑๐,๐๐๐	
๒๙.	นางมาลี หาญอุไรพงษ์	๑๐,๐๐๐	
๓๐.	นางสร้อยพยอม สอนแก้ว	๑๐,๐๐๐	
๓๑.	นางสมภพ ฉันทวรารงค์	๑๐,๐๐๐	
๓๒.	นางดวงเดือน สุวรรณโรจน์	๑๐,๐๐๐	
๓๓.	นายวรรณวัฒน์ ทิพย์วรรณภา	๖,๐๐๐	- หนังสือพระมหาชนก ๑ เล่ม เป็นเงิน ๕,๐๐๐ บาท
๓๔.	นายประพฤทธิ์ เขียรสิทธิพร	๑๒,๐๐๐	- เครื่องปรับอากาศสำหรับห้องเฉลิมพระเกียรติ
๓๕.	นายรัฐสภา เขียรสิทธิพร	๑๒,๐๐๐	- เครื่องปรับอากาศสำหรับห้องเฉลิมพระเกียรติ
๓๖.	สำนักงานสุขาภิบาลลานทอย	๔๐,๐๐๐	
๓๗.	นายชัยนัฐ คุณาบรรจง	๑๐,๐๐๐	
๓๘.	นายนรินทร์ พานิชกิจ	๑๐,๐๐๐	
๓๙.	นายสุขุม สาริบุตร	๑๐,๐๐๐	
๔๐.	นายชัยสิทธิ์ ลินสมบูรณ์ทอง	๑๐,๐๐๐	
๔๑.	นายไพรัตน์ สกลพันธุ์	๑๐,๐๐๐	
๔๒.	นายไพรัชต์ สุนทรวิรัตน์	๑๐,๐๐๐	
๔๓.	นายวิทยา อิศุทธิ	๑๐,๐๐๐	
๔๔.	นางกิลลาพร อิศุทธิ	๑๐,๐๐๐	
๔๕.	คณะกรรมการเหล่ากาชาด จังหวัดสุโขทัย	๑๐๐,๐๐๐	

หมายเหตุ : นับถึงวันที่ ๓๐ เมษายน ๒๕๔๒

ที่	ชื่อ-สกุล	บริจาค	รายการทรัพย์สินที่บริจาค
๑๔.	อบต.วังน้ำขาว	๓๐,๐๐๐	
๑๕.	อบต.บ้านค่าน	๓๐,๐๐๐	
๑๖.	อบต.ลานทอย	๓๐,๐๐๐	
๑๗.	อบต.วังตะคร้อ	๓๐,๐๐๐	
๑๘.	อบต.วังลึก	๓๐,๐๐๐	
๑๙.	อบต.หนองหญ้าปล้อง	๓๐,๐๐๐	
๒๐.	นายศุภชัย โตนคอง	๑๐,๐๐๐	
๒๑.	นางวิภาดา โตนคอง	๑๐,๐๐๐	
๒๒.	นางแจ็กกิ่ง วุฒิสารเจริญ	๑๐,๐๐๐	
๒๓.	นางพรรณงาม วุฒิสารเจริญ	๑๐,๐๐๐	
๒๔.	ร.ต.วิเชียร ปรีชาจารย์	๑๐,๐๐๐	
๒๕.	นางทัน แก้วเกตุ	๑๐,๐๐๐	
๒๖.	นางฉวีวรรณ ททรัพย์รำลึก	๑๐,๐๐๐	
๒๗.	นางชุตินา ทรวงคุณ	๑๐,๐๐๐	
๒๘.	นางนกแก้ว ได้ลาก	๑๐,๐๐๐	
๒๙.	นางมาลี หาญอุไรพงษ์	๑๐,๐๐๐	
๓๐.	นางสร้อยพยอม สอนแก้ว	๑๐,๐๐๐	
๓๑.	นางสมภพ ฉันทวารงค์	๑๐,๐๐๐	
๓๒.	นางดวงเดือน สุวรรณโรจน์	๑๐,๐๐๐	
๓๓.	นายวรรณวัฒน์ ทิพย์วรรณภา	๖,๐๐๐	- หนังสือพระมหาชนก ๑ เล่ม เป็นเงิน ๕,๐๐๐ บาท
๓๔.	นายประพฤทธิ์ เขียรสิทธิพร	๑๒,๐๐๐	- เครื่องปรับอากาศสำหรับห้องเฉลิมพระเกียรติ
๓๕.	นายรัฐสภา เขียรสิทธิพร	๑๒,๐๐๐	- เครื่องปรับอากาศสำหรับห้องเฉลิมพระเกียรติ
๓๖.	สำนักงานสุขาภิบาลลานทอย	๔๐,๐๐๐	
๓๗.	นายชัยนัฐ คุณาบรรจง	๑๐,๐๐๐	
๓๘.	นายนรินทร์ พานิชกิจ	๑๐,๐๐๐	
๓๙.	นายสุขุม สาริบุตร	๑๐,๐๐๐	
๔๐.	นายชัยสิทธิ์ ลินสมบูรณ์ทอง	๑๐,๐๐๐	
๔๑.	นายไพรัตน์ สกลพันธุ์	๑๐,๐๐๐	
๔๒.	นายไพรัชต์ สุนทรวิรัตน์	๑๐,๐๐๐	
๔๓.	นายวิทยา อิศุทธิ	๑๐,๐๐๐	
๔๔.	นางกนิษฐา อิศุทธิ	๑๐,๐๐๐	
๔๕.	คณะกรรมการเหล่ากาชาด จังหวัดสุโขทัย	๑๐๐,๐๐๐	

หมายเหตุ : นับถึงวันที่ ๓๐ เมษายน ๒๕๔๒

ประวัติ

นายประชุม ศิลานาคม

นายประชุม ศิลานาคม

- เป็นบุตรชายคนโต ในจำนวนพี่น้อง ๙ คน ของคุณพ่อชุ่นเท้า คุณแม่สอน แซ่จั่ว เกิดเมื่อวันที่ ๑๓ กุมภาพันธ์ พ.ศ.๒๔๘๕ ที่อำเภอบ้านด่านลานทอย จังหวัดสุโขทัย

การศึกษา

- ระดับประถมศึกษา โรงเรียน บ้านลานทอย
- ระดับมัธยมศึกษาตอนต้น ศูนย์การศึกษานอกโรงเรียน จังหวัดสุโขทัย
- ระดับมัธยมศึกษาตอนปลาย ศูนย์การศึกษานอกโรงเรียน จังหวัดสุโขทัย

สถานภาพครอบครัว

- สมรสกับ นางเนาวรัตน์ (ตันติยวงศ์) ศิลานาคม เมื่อวันที่ ๒๘ เมษายน มีบุตรธิดา ๓ คน คือ
 ๑. นายศักดิ์เกษม ศิลานาคม อายุ ๒๖ ปี สำเร็จการศึกษาปริญญาตรี คณะวิศวกรรมศาสตร์ มหาวิทยาลัยเชียงใหม่ ศึกษาต่อปริญญาโทที่ประเทศสหรัฐอเมริกา
 ๒. น.ส.เปรมสุข ศิลานาคม อายุ ๒๔ ปี สำเร็จการศึกษาระดับปริญญาตรี คณะ



บริหารธุรกิจมหาวิทยาลัยเกษตรศาสตร์ ศึกษาต่อระดับปริญญาโทที่ประเทศออสเตรเลีย

๓. นายชินพงษ์ ศิลานาคม อายุ ๒๑ ปี สำเร็จการศึกษาคณะนิติศาสตร์ มหาวิทยาลัยธรรมศาสตร์

การประกอบอาชีพ

- ฐานะครอบครัวยากจน หลังจากจบชั้นประถมศึกษาแล้ว นายประชุม ศิลานาคม ทำงานเป็นเด็กท้ายรถสองแถวสายลานทอยสุโขทัย เป็นเวลาหลายปี จนปี พ.ศ.๒๕๐๔ ได้หันเหชีวิตมารับจ้างทำหินทุบมือขาย และได้ก่อตั้งโรงไม้เล็กๆ ขึ้น ไม้หินจำหน่ายต่อมาได้เริ่มขยายใหญ่ขึ้นเป็น “ห้างหุ้นส่วนจำกัด โรงไม้หินศิลาพัฒนา” จนถึงปัจจุบัน

ตำแหน่งทางสังคมปัจจุบัน

๑. เป็นสมาชิกสภาเทศบาลเมืองสุโขทัย
๒. รองประธานสมาคมพ่อค้าจังหวัดสุโขทัย

กิจกรรมบำเพ็ญประโยชน์ต่อสังคม

นายประชุม ศิลาธนาคม ประกอบธุรกิจด้วยความซื่อสัตย์สุจริต ช่วยเหลือสังคมและประโยชน์ส่วนรวมมากมาย อาทิเช่น

- บริจาคทุนการศึกษาให้กับโรงเรียนต่างๆ ในจังหวัดสุโขทัย
- บริจาคตึกพิเศษให้กับโรงพยาบาลบ้านด่านลานทอย
- บริจาคอุปกรณ์การแพทย์ในห้องพิเศษให้กับโรงพยาบาลศรีสังวรณ
- บริจาคถนนและอุปกรณ์การศึกษาให้กับอาคาร “อุดมวิทย์” โรงเรียนอุดมครุณี
- สร้างสะพานให้เด็กนักเรียนเดินเชื่อมกับสะพานลอยข้ามถนนโรงเรียนสุโขทัยวิทยาคม
- สร้างพระประธานพรให้วิทยาลัยเทคนิคสุโขทัย มูลค่า ๒๕๐,๐๐๐ บาท

นอกจากนี้ยังให้การสนับสนุนหน่วยงานราชการต่างๆ ในจังหวัดสุโขทัยมาโดยตลอด

จากการที่นายประชุม ศิลาธนาคม ไม่มีโอกาสได้ศึกษาต่อเช่นเด็กคนอื่น แต่ก็มิได้ย่อท้อ ใช้ความอุตสาหะเป็นที่ตั้ง ประกอบ

อาชีพด้วยความขยันอดทนจนมีฐานะดีขึ้นตามลำดับ และด้วยเล็งเห็นความสำคัญของการศึกษา เมื่อมีโอกาสได้ศึกษากับศูนย์การศึกษา นอกโรงเรียนจังหวัดสุโขทัย โดยมาพบกลุ่มที่อำเภอบ้านด่านลานทอย ได้ทราบว่าอำเภอบ้านด่านลานทอยยังขาดแหล่งศึกษาหาความรู้สำหรับประชาชนทั่วไป และยิ่งเมื่อได้ทราบถึงพระราชปณิธานและแนวทางพระราชดำริในการส่งเสริมการศึกษาสำหรับประชาชนของสมเด็จพระเทพรัตนราชสุดาฯ สยามบรมราชกุมารี จึงมีศรัทธาอันแรงกล้าที่จะสนองพระราชปณิธานและแนวทางพระราชดำริจึงขอพระราชทานุญาตจัดสร้างห้องสมุดประชาชน “เฉลิมราชกุมารี” อำเภอบ้านด่านลานทอย จังหวัดสุโขทัย ด้วยงบประมาณก่อสร้างมูลค่า ๒,๕๐๐,๐๐๐ บาท และถนนภายในบริเวณมูลค่า ๗๐๐,๐๐๐ บาท และพร้อมป้ายและรั้วด้านหน้า ๓๐๐,๐๐๐ บาท รวมเป็นเงิน ๓,๕๐๐,๐๐๐ บาท น้อมเกล้าฯ ถวายสมเด็จพระเทพรัตนราชสุดาฯ สยามบรมราชกุมารี เพื่อสนองพระราชปณิธานที่จะให้ชุมชนมีแหล่งความรู้ที่พร้อมพร้อมสมบูรณ์เป็นแบบอย่างของการพัฒนาห้องสมุดต่อไป



มหาวิทยาลัยเทคโนโลยีพระจอมเกล้าธนบุรี

มหาวิทยาลัยเทคโนโลยีพระจอมเกล้าธนบุรี

มหาวิทยาลัยเทคโนโลยีพระจอมเกล้าธนบุรี

มหาวิทยาลัยเทคโนโลยีพระจอมเกล้าธนบุรี

มหาวิทยาลัยเทคโนโลยีพระจอมเกล้าธนบุรี

มหาวิทยาลัยเทคโนโลยีพระจอมเกล้าธนบุรี

มหาวิทยาลัยเทคโนโลยีพระจอมเกล้าธนบุรี

มหาวิทยาลัยเทคโนโลยีพระจอมเกล้าธนบุรี

มหาวิทยาลัยเทคโนโลยีพระจอมเกล้าธนบุรี

มหาวิทยาลัยเทคโนโลยีพระจอมเกล้าธนบุรี

มหาวิทยาลัยเทคโนโลยีพระจอมเกล้าธนบุรี

มหาวิทยาลัยเทคโนโลยีพระจอมเกล้าธนบุรี

มหาวิทยาลัยเทคโนโลยีพระจอมเกล้าธนบุรี

มหาวิทยาลัยเทคโนโลยีพระจอมเกล้าธนบุรี

มหาวิทยาลัยเทคโนโลยีพระจอมเกล้าธนบุรี

มหาวิทยาลัยเทคโนโลยีพระจอมเกล้าธนบุรี

มหาวิทยาลัยเทคโนโลยีพระจอมเกล้าธนบุรี

มหาวิทยาลัยเทคโนโลยีพระจอมเกล้าธนบุรี

มหาวิทยาลัยเทคโนโลยีพระจอมเกล้าธนบุรี

มหาวิทยาลัยเทคโนโลยีพระจอมเกล้าธนบุรี

มหาวิทยาลัยเทคโนโลยีพระจอมเกล้าธนบุรี

มหาวิทยาลัยเทคโนโลยีพระจอมเกล้าธนบุรี

มหาวิทยาลัยเทคโนโลยีพระจอมเกล้าธนบุรี

มหาวิทยาลัยเทคโนโลยีพระจอมเกล้าธนบุรี

มหาวิทยาลัยเทคโนโลยีพระจอมเกล้าธนบุรี

Faint vertical text on the left side of the page, likely bleed-through from the reverse side.



ห้องสมุดประชาชน **ในสมเด็จพระกนิษฐาธิราชเจ้าภูมิภาครามาธิบดี**
อำเภอบ้านด่านลานหอย จังหวัดสุโขทัย
สร้างด้วยเงินบริจาคของประชาชน ทิวทัศน์ และพระคุณ